

Zenfone 4 Max

ZC554KL
使用手冊



T12505

2017 年 10 月

1.00 版

版權說明

©ASUSTeK Computer Inc. All rights reserved. 華碩電腦股份有限公司保留所有權利

本使用手冊包括但不限於其所包含的所有資訊受到著作權法之保護，未經華碩電腦股份有限公司（以下簡稱「華碩」）許可，不得任意地仿製、拷貝、謄抄、轉譯或為其他利用。

免責聲明

本使用手冊是以「現況」及「以目前明示的條件下」的狀態提供給您。在法律允許的範圍內，華碩就本使用手冊，不提供任何明示或默示的擔保及保證，包括但不限於商業適銷性、特定目的之適用性、未侵害任何他人權利及任何得使用本使用手冊或無法使用本使用手冊的保證，且華碩對因使用本使用手冊而獲取的結果或透過本使用手冊所獲得任何資訊之準確性或可靠性不提供擔保。

台端應自行承擔使用本使用手冊的所有風險。台端明確了解並同意，華碩、華碩之授權人及其各該主管、董事、員工、代理人或關係企業皆無須為您因本使用手冊、或因使用本使用手冊、或因不可歸責於華碩的原因而無法使用本使用手冊或其任何部分而可能產生的衍生、附隨、直接、間接、特別、懲罰或任何其他損失（包括但不限於利益損失、業務中斷、資料遺失或其他金錢損失）負責，不論華碩是否被告知發生上開損失之可能性。

由於部分國家或地區可能不允許責任的全部免除或對前述損失的責任限制，所以前述限制或排除條款可能對您不適用。

台端知悉華碩有權隨時修改本使用手冊。本產品規格或驅動程式一經改變，本使用手冊將會隨之更新。本使用手冊更新的詳細說明請您造訪華碩的客戶服務網 <http://support.asus.com>，或是直接與華碩資訊產品技術支援專線 0800-093-456 聯絡。

於本使用手冊中提及之第三人產品名稱或內容，其所有權及智慧財產權皆為各別產品或內容所有人所有且受現行智慧財產權相關法令及國際條約之保護。當下列兩種情況發生時，本產品將不再受到華碩之保固及服務：

- (1) 本產品曾經過非華碩授權之維修、規格更改、零件替換或其他未經過華碩授權的行為。
- (2) 本產品序號模糊不清或喪失。

目錄

廢棄物處理.....	7
低功率電波輻射性電機管理辦法.....	7
雷射產品安全警告.....	7
ZenTalk 粉絲交流分享論壇.....	8
1 基本操作	
歡迎！.....	9
外觀介紹.....	10
認識 ASUS Phone.....	10
安裝 Nano SIM 卡.....	11
移除 Nano SIM 卡.....	12
安裝 MicroSD 記憶卡.....	13
移除 MicroSD 記憶卡.....	14
連接電源充電器.....	15
開啟 / 關閉裝置電源.....	17
開啟裝置電源.....	17
關閉裝置電源.....	17
設定裝置的休眠模式.....	17
首次使用.....	18
Google 帳戶.....	18
ASUS 帳戶.....	18
省電秘訣.....	19
使用觸控功能.....	20
執行應用程式或選擇項目.....	20
移動或刪除項目.....	20
滑動頁面或畫面.....	21
放大.....	21
縮小.....	22
2 把這裡當作自己的家	
Zen Home 功能.....	23
桌面.....	23
圖示說明.....	24
快速設定.....	25
新增或移除快速設定面板中的功能圖示.....	25
通知面板.....	26
個人化桌面.....	27
應用程式 & 小工具.....	27
主畫面編輯.....	28
桌布.....	29
圖示套件.....	30
ZenUI 主題.....	30

鎖定應用程式	30
桌面設定	30
系統設定	30
更多	30
簡易模式	31
新增桌面捷徑	31
移除桌面捷徑	31
關閉簡易模式	31
兒童模式	32
使用兒童模式	32
設定日期與時間	34
設定音效	34
螢幕鎖定	35
設定螢幕鎖定	35
鎖定螢幕顯示與小工具	36
設定快捷鍵	37
設定快捷鍵	38
指紋感應器	39
首次使用 ASUS Phone	39
設定指紋解鎖裝置	40
ZenUI 鍵盤	43
調整您的 ZenUI 鍵盤	43
編輯文字	44

3 應用

Chrome	45
執行 Chrome	45
分享網頁	46
新增書籤	46
新增新分頁	46
清除瀏覽資料	46
Gmail	47
Google 日曆	48
新增活動	48
編輯或移除活動	48
新增提醒	48
編輯或移除提醒	49
檔案管理	50
ASUS WebStorage	51
登入 ASUS WebStorage	51
ZenUI FAQ	52

4 撥號與聯絡人

通話.....	53
管理 SIM 卡與設定	53
撥打電話	55
來電	58
管理通話	60
通話錄音	60
管理聯絡人.....	61
執行聯絡人.....	61
聯絡人設定.....	61
設定個人資料.....	61
新增聯絡人.....	61
編輯聯絡人資料.....	62
設定 VIP 聯絡人.....	63
設定我的最愛聯絡人.....	64
匯入聯絡人.....	64
匯出聯絡人.....	65
管理封鎖清單.....	65
備份 / 還原通話記錄.....	66
訊息與更多.....	67
Google Messenger	67
5 娛樂	
使用耳機.....	69
連接耳機.....	69
Google Play 音樂	70
設定 Google Play 音樂.....	70
6 相機與圖片庫	
使用相機.....	71
執行相機.....	71
首次使用相機.....	72
套用相機模式.....	73
圖片庫.....	75
檢視圖片	75
檢視照片位置.....	76
變更相片排列.....	76
分享圖片	76
刪除圖片	76
編輯圖片	76
7 連線設定與網路應用	
建立行動網路連線.....	77
無線網路連線.....	77
開啟無線網路連線.....	77

建立無線網路連線.....	78
關閉無線網路連線.....	78
藍牙功能.....	78
開啟藍牙功能.....	78
將手機與其他藍牙裝置配對.....	79
網路共用.....	80
Wi-Fi 無線基地台.....	80
藍牙網路共用.....	82
8 旅行與地圖	
天氣.....	83
執行天氣.....	83
天氣主畫面.....	84
時鐘.....	85
執行時鐘.....	85
世界時鐘.....	86
鬧鐘.....	86
碼表.....	87
計時器.....	87
9 Zen 工具	
計算機.....	89
計算機畫面.....	90
錄音程式.....	91
執行錄音程式.....	91
使用錄音程式.....	92
檢視錄音清單.....	93
智能管家.....	94
執行智能管家.....	94
電力達人.....	95
10 安全防護	
保持裝置韌體的最新狀態.....	97
執行系統更新.....	97
備份與重設.....	97
保護您的 ASUS Phone.....	98
設定螢幕鎖定.....	98
鎖定螢幕顯示與小工具.....	102
設定快捷鍵.....	102
識別您的手機.....	103

廢棄物處理



請勿將電池當作一般垃圾丟棄。這個標誌表示電池不應視為一般垃圾丟棄。



請勿將內含汞的電池當作一般垃圾丟棄。這個打叉的垃圾桶標誌表示電池不應視為一般垃圾丟棄。



請勿將本產品當作一般垃圾丟棄。本產品零組件設計為可回收利用。這個打叉的垃圾桶標誌表示本產品（電器與電子設備）不應視為一般垃圾丟棄，請依照您所在地區有關廢棄電子產品的處理方式處理。



請勿將本產品存放靠近火源或是丟入燃燒的火堆中，有可能造成爆炸的意外。



電池如有更換不正確會有爆炸的危險，並請依照製造商說明書處理使用過的電池。

低功率電波輻射性電機管理辦法

第十二條：經型式認證合格之低功率射頻電機，非經許可，公司、商號或使用者均不得擅自變更頻率、加大功率或變更原設計之特性及功能。

第十四條：低功率射頻電機之使用不得影響飛航安全及干擾合法通信；經發現有干擾現象時，應立即停用，並改善至無干擾時方得繼續使用。低功率射頻電機需忍受合法通信或工業、科學及醫療用電波輻射性電機設備之干擾。

- 減少電磁波影響、請妥適使用。
- SAR 標準值 2.0 W/kg，送測產品實測值 0.240 W/kg。

支援 5G DFS Band：

- 應避免影響附近雷達系統之操作。
- 高增益指向性天線只得應用於固定式點對點系統。

雷射產品安全警告



ZenTalk 粉絲交流分享論壇

(<http://www.asus.com/zentalk/tw/>)

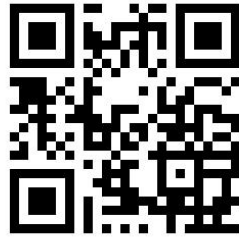

說明：使用手冊中的應用程式畫面僅供參考，請以您實際使用時的畫面為準。

基本操作

1

歡迎！

ZenUI 是華碩 Zen 裝置的專屬介面，提供您可與其他應用程式巧妙整合的獨家應用程式，以符合您的個人需求，讓生活更加便利。



ZenUI FAQ

提供手機功能的疑難排解、應用程式的用戶討論區與常見問題，並可在此獲得相關最新消息。



相機

使用 PixelMaster 影像處理技術，以鮮豔生動和高品質的相片及影片為您捕捉珍貴的每一刻。

說明：Zen UI 包括的應用程式會依區域及裝置的型號而異。請點選  檢視裝置中的所有應用程式。

外觀介紹

請參考以下說明認識 ASUS Phone。

認識 ASUS Phone

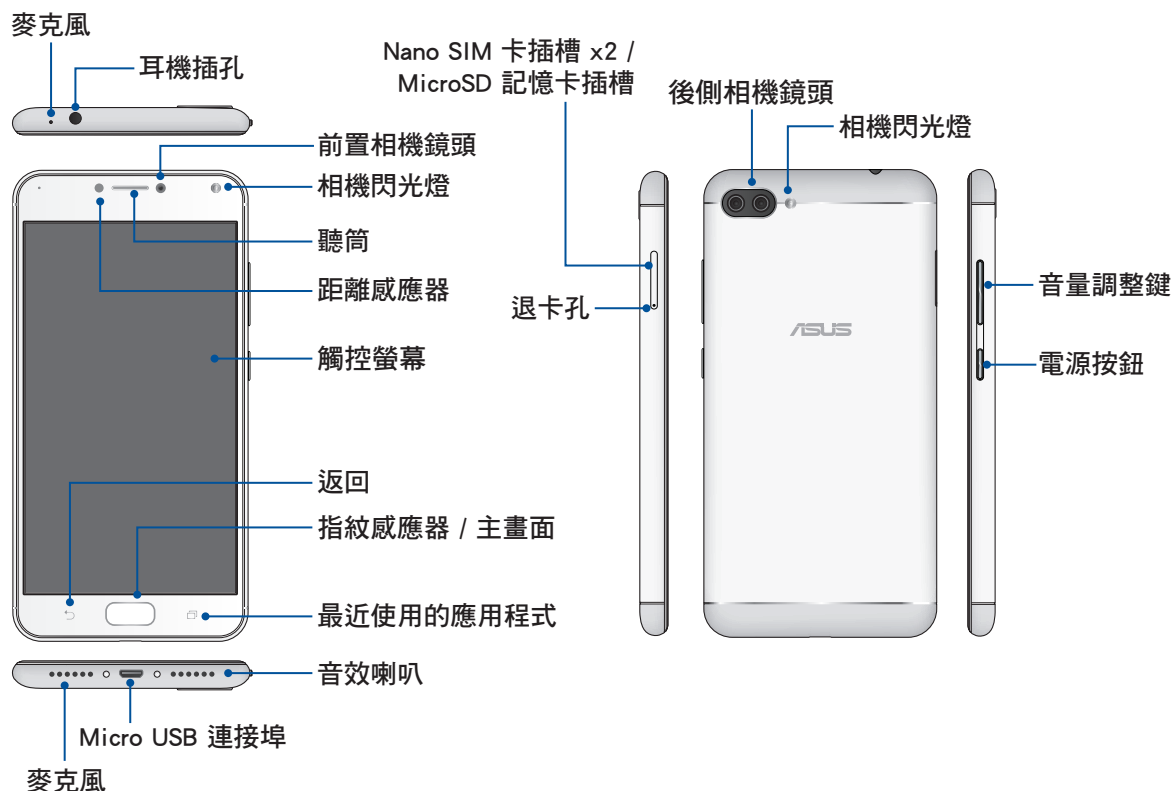

警告！

- 連線問題與電量消耗可能會在以下情形發生：
 - 若您將金屬貼紙貼在裝置的天線區域。
 - 若您為裝置裝上金屬材質的保護框 / 殼 / 套。
 - 若您在使用某些功能（如通話或行動數據連線）時以手或其他物體覆蓋裝置的天線區域。
- 建議您使用華碩核可的螢幕保護裝置。未經核可的螢幕保護裝置可能導致裝置的感應器發生故障。

說明：

- Nano SIM 卡槽皆支援 GSM、WCDMA、FDD-LTE 及 TDD-LTE 網路頻寬。但一次只能一張 Nano SIM 卡連接 FDD-LTE 及 TDD-LTE。
- Micro SD 記憶卡插槽支援 Micro SD 以及 MicroSDXC 格式記憶卡。

重要！

- 使用螢幕保護貼可能會影響感應器的功能。當您使用螢幕保護貼時，請留意不要阻擋感應器。
- 請隨時保持裝置及觸控螢幕的乾燥。水氣或液體可能會影響觸控螢幕的使用。

安裝 Nano SIM 卡

您的 Nano SIM 卡槽支援 GSM、WCDMA、FDD-LTE 及 TDD-LTE 網路頻寬。

說明：ASUS Phone 需使用 Nano SIM 規格的 SIM 卡，請向您的電信業者詢問。若您自行裁剪 SIM 卡，可能會造成 SIM 卡接觸不良，使得 ASUS Phone 無法讀取 SIM 卡。

警告！安裝 Nano SIM 卡時請小心，以免遺失或損壞 Nano SIM 卡。

請依照以下步驟安裝 Nano SIM 卡：

1. 請將退卡針插入退出孔，以退出 Nano SIM 卡 / microSD 記憶卡托架。

警告！

- 使用卡槽時請小心不要損壞側蓋或是傷到您的指甲。
- 請勿將卡槽強行拆除、剪斷或是造成扭曲。
- 請勿使用銳利的工具或溶劑以免造成手機刮傷。

2. 將 Nano SIM 卡置於托架上。
3. 請將托架推入至插槽內。

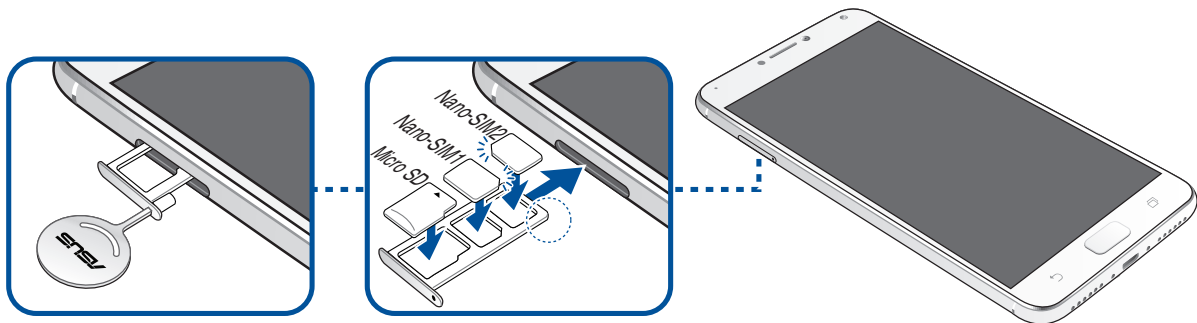

重要！Nano SIM 卡插槽 1 / 2 均支援 4G / 3G / 2G 訊號，在雙卡雙待的情況下，主要門號之外的另一個門號會自動切換至 3G / 2G 訊號。

移除 Nano SIM 卡

警告！ 移除 Nano SIM 卡時請小心，以免遺失或損壞 Nano SIM 卡。

請依照以下步驟移除 Nano SIM 卡：

1. 請將退卡針插入退出孔，以退出 Nano SIM 卡 / microSD 記憶卡托架。

警告！

- 使用卡槽時請小心不要損壞側蓋或是傷到您的指甲。
- 請勿將卡槽強行拆除、剪斷或是造成扭曲。
- 請勿使用銳利的工具或溶劑以免造成手機刮傷。

2. 將想要移除的 Nano SIM 卡由插槽中取出。
3. 請將托架推入至插槽內。

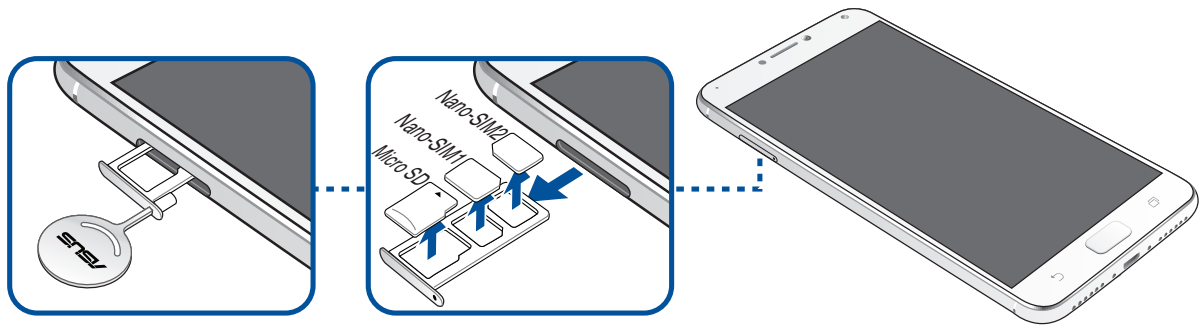

安裝 MicroSD 記憶卡

ASUS Phone 支援 microSD 及 microSDHC 規格，容量最高 256 GB 的記憶卡。

說明：

- 請使用可相容於 ASUS Phone 的 MicroSD 記憶卡，以免造成裝置或 MicroSD 記憶卡損壞。
- MicroSD 記憶卡為選配，請另行購買。

警告！ 安裝 MicroSD 記憶卡時請小心，以免造成 MicroSD 記憶卡內的資料遺失或毀損。

請依照以下步驟安裝 microSD 記憶卡：

1. 請將退卡針插入退出孔，以退出 Nano SIM 卡 / microSD 記憶卡托架。

警告！

- 使用卡槽時請小心不要損壞側蓋或是傷到您的指甲。
- 請勿將卡槽強行拆除、剪斷或是造成扭曲。
- 請勿使用銳利的工具或溶劑以免造成手機刮傷。

2. 如下圖所示，將 microSD 記憶卡置於托架上。
3. 請將托架推入至插槽內。

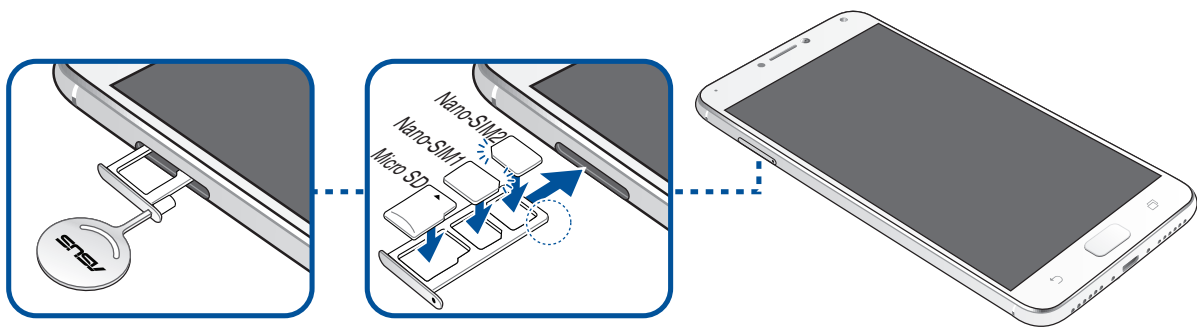

移除 MicroSD 記憶卡

警告！

- 移除 MicroSD 記憶卡時請小心，以免造成 MicroSD 記憶卡內的資料遺失或毀損。
- 移除 MicroSD 記憶卡前，請由 **●●●** > 設定 > 儲存空間，點選 ▲ 以安全移除 MicroSD 記憶卡。

請依照以下步驟移除 MicroSD 記憶卡：

1. 請將退卡針插入退出孔，以退出 Nano SIM 卡 / MicroSD 記憶卡托架。

警告！

- 使用卡槽時請小心不要損壞側蓋或是傷到您的指甲。
- 請勿將卡槽強行拆除、剪斷或是造成扭曲。
- 請勿使用銳利的工具或溶劑以免造成手機刮傷。

2. 將想要移除的 MicroSD 記憶卡由插槽中取出。
3. 請將托架推入至插槽內。

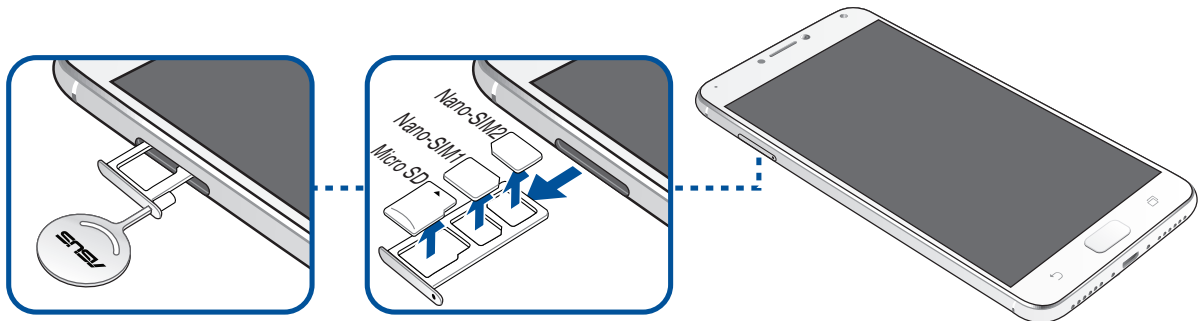

連接電源充電器

為 ASUS Phone 充電前請先閱讀以下注意事項。

重要！

- 請務必使用包裝盒中的電源充電器與 Micro USB 訊號線為 ASUS Phone 充電，以免受傷或造成 ASUS Phone 故障。
- 請務必使用產品隨附的電源充電器與 Micro USB 訊號線將 ASUS Phone 連接電源插座，這是為 ASUS Phone 充電的最佳方式。
- 在為 ASUS Phone 充電前，請先撕去 USB 電源充電器和 Micro USB 訊號線上的膠膜，以免造成危險。
- 本產品適用的電源輸入電壓範圍為 AC 100V - 240V，輸出電壓為 +5V $\overline{\text{---}}$ 2A, 10W。
- 當在充電模式下使用裝置時，請確認電源充電器是否已經連接至附近的電源插座。
- 請勿讓 ASUS Phone 完成充電後仍繼續連接電源。某些電子裝置並非設計為能夠超時連接電源。
- 請勿在 ASUS Phone 上放置任何物品。

警告！

- 電源充電器正在使用時可能變得高溫，若 ASUS Phone 有任何異常情形出現時，請移除 Micro USB 訊號線，並將 ASUS Phone、電源充電器及 Micro USB 訊號線交由授權經銷商處理。
- 充電時請確認電源充電器及 Micro USB 訊號線確實連接 ASUS Phone，以免造成電源充電器、Micro USB 訊號線或裝置故障。

請依照以下步驟為裝置充電：

1. 請將 Micro USB 訊號線 USB 埠連接 USB 電源充電器。
2. 請將 Micro USB 訊號線的另一端連接 ASUS Phone。
3. 請將電源插頭連接至插座。

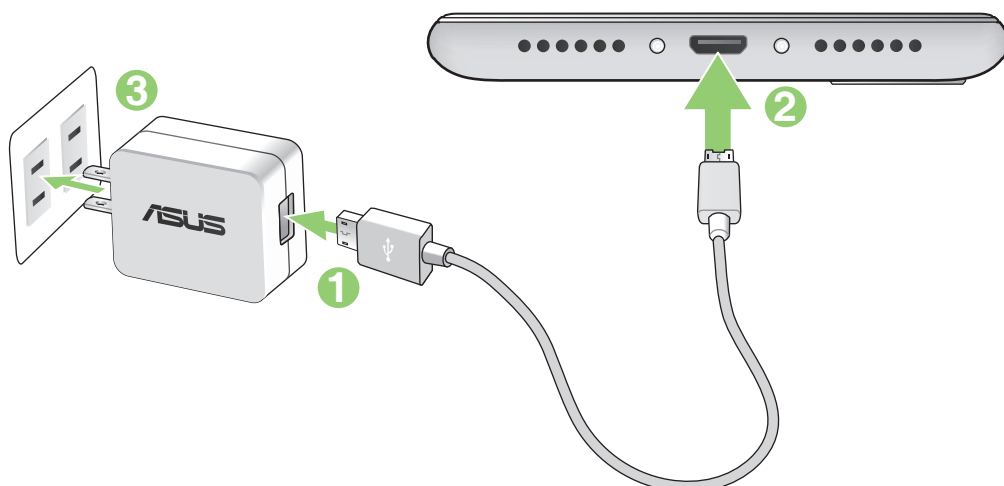

重要！

- 當要使用與電源插座連接的 ASUS Phone 時，電源插座必須在附近且容易取得之處。
- 當您透過電腦為 ASUS Phone 充電時，請確認將 Micro USB 訊號線插入 USB 2.0 / USB 3.0 連接埠。
- 請避免在溫度超過 35°C (95°F) 的環境中為 ASUS Phone 充電。
- 初次使用裝置之前，請先將電池充電 8 小時以上。
- 充電圖示請參考以下說明：

低電量 未充電 充電中 充電完成



說明：

- 請務必使用包裝盒中的電源充電器與 Micro USB 訊號線為 ASUS Phone 充電，以免受傷或造成 ASUS Phone 故障。
- 請務必使用產品隨附的電源充電器與 Micro USB 訊號線將 ASUS Phone 連接電源插座，這是為 ASUS Phone 充電的最佳方式。
- 本產品適用的電源輸入電壓範圍為 AC 100V - 240V，輸出電壓為 +5V $\overline{\text{---}}$ 2A, 10W。

4. 充電完成後，請將裝置的 Micro USB 訊號線移除。

說明：

- 充電時使用裝置充電速度會較緩慢。
 - 裝置透過 USB 連接埠連接至電腦充電時，充電速度會較緩慢。
 - 若您的電腦無法提供足夠的功率為裝置充電，請使用包裝盒中的電源充電器連接電源插座以進行充電。
-

開啟 / 關閉裝置電源

開啟裝置電源

請長按位於機身側邊的電源按鈕，直到裝置震動以開啟電源。

警告！ 若您在無任何連線能力下遺忘螢幕解鎖圖形時，您只能將 ASUS Phone 恢復原廠設定，這將造成 ASUS Phone 內的所有資料遺失。

關閉裝置電源

請依照以下步驟關閉裝置電源：

1. 螢幕關閉時，請按下電源按鈕開啟螢幕。若螢幕鎖定時，請將螢幕解鎖。
2. 長按電源按鈕可顯示關機視窗，請選擇 **關機** 並點選 **確定**。

設定裝置的休眠模式

當裝置電源開啟時，按一下電源按鈕即可使裝置進入休眠模式。

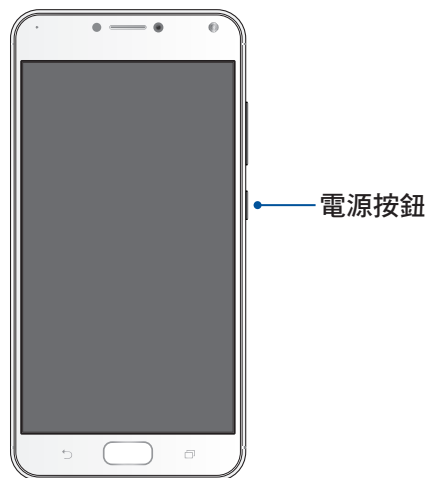

首次使用

首次開機時，您會看到 Android 的歡迎畫面。請依照畫面上的指示設定 Android™ 作業系統，包括使用語言、輸入法、網路連線、帳號與同步、日期與時間等。

初始化設定時您可以登入 Google 或 ASUS 帳戶，若您沒有 Google 或 ASUS 帳戶也可以立即進行申請。

Google 帳戶

Google 帳戶方便您充分應用 Android 作業系統的以下特色：

- 隨時隨地檢視並管理個人資訊。
- 自動備分帳戶資料。
- 隨時隨地利用 Google 相關服務。

ASUS 帳戶

ASUS 帳戶可以讓您獲得：

- 個人化的華碩支援服務及註冊產品的延期保固。
- 5GB 免費雲端儲存空間。
- 產品及韌體更新的最新資訊。

省電秘訣

善用以下的省電秘訣可以延長裝置的待機時間。

- 關閉未使用的應用程式。
- 未使用裝置時，按一下電源按鈕使裝置進入休眠模式。
- 開啟省電模式。
- 降低螢幕的顯示亮度。
- 將喇叭維持低音量。
- 關閉無線網路連線。
- 關閉藍牙。
- 關閉螢幕自動旋轉。
- 關閉自動同步。
- 關閉 PlayTo。
- 關閉定位功能。

使用觸控功能

您可以於觸控螢幕上，使用觸控功能並透過手指移動以執行應用程式或進行設定。

執行應用程式或選擇項目

- 點選以執行應用程式。
- 於檔案管理中點選以選擇並開啟檔案。



移動或刪除項目

- 請點選並長按應用程式或小工具，並拖曳至新位置。
- 將應用程式或小工具拖曳至畫面上方的 **移除** 即可移除應用程式捷徑。



滑動頁面或畫面

- 使用一隻手指可滑動不同桌面、圖片庫中的圖片等。
- 上下捲動畫面以檢視網頁、清單等。

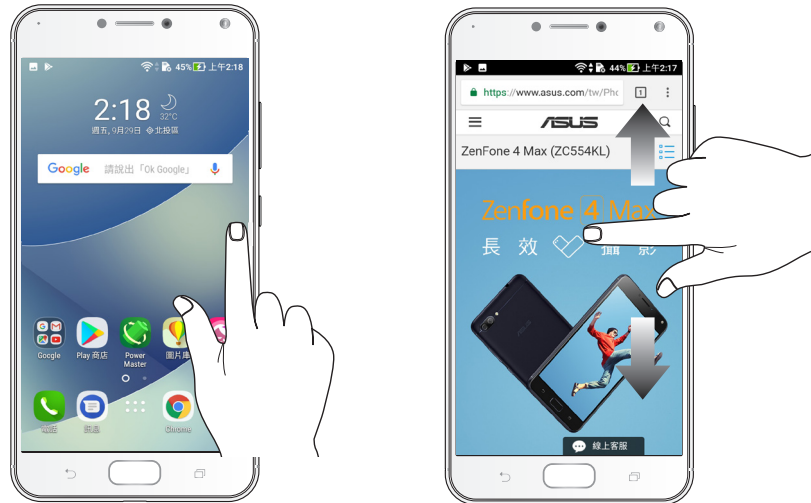

放大

在圖片庫或地圖中使用二隻手指以斜角移動的方式將手指拉遠，以執行放大畫面的動作。



縮小

在圖片庫或地圖中使用二隻手指以斜角移動的方式將手指拉近，以執行縮小畫面的動作。



說明：部分網頁可能無法操作縮放功能。

把這裡當作自己的家

2

Zen Home 功能

桌面

桌面可以讓您檢視應用程式、提醒與通知、訊息、天氣資訊、系統狀態等。



圖示說明

畫面上方狀態列的圖示會呈現裝置的狀態。

	行動網路 表示行動網路訊號的強弱
	Nano SIM 卡 1 表示 Nano SIM 卡插槽 1 已安裝 Nano SIM 卡
	Nano SIM 卡 2 表示 Nano SIM 卡插槽 2 已安裝 Nano SIM 卡
	說明： 當 SIM 卡圖示呈現綠色時，表示將此 SIM 卡作為預設網路。
	訊息 表示有未讀訊息
	Wi-Fi 表示 Wi-Fi 訊號的強弱
	4G 網路 表示 ASUS Phone 已連上 4G 網路
	藍牙 表示藍牙開啟
	電量 表示電力情形
	MicroSD 記憶卡 表示已安裝 MicroSD 記憶卡
	螢幕截圖 表示已截取螢幕截圖
	飛航模式 表示飛航模式開啟
	Wi-Fi 熱點 表示 Wi-Fi 熱點開啟
	勿擾模式 可由通知面板點選 勿擾模式已啟用 進入勿擾設定
	震動模式 表示震動模式開啟
	下載 表示正在下載檔案或應用程式

快速設定

快速設定面板可以讓您自訂選項，使手機的操作更加輕鬆方便。

請從螢幕上方，使用手指由上而下滑動開啟通知面板後，再次使用手指由上而下滑動以檢視快速設定面板。點選圖示以開啟/關閉各項功能。

說明：藍色表示功能開啟、灰色表示功能關閉。



新增或移除快速設定面板中的功能圖示

請依照以下步驟新增或移除快速設定面板中的功能圖示：

1. 開啟快速設定面板，點選 。
2. 請長按並拖曳功能圖示以由快速設定面板上新增或移除。
3. 點選  以保存變更並返回快速設定面板。

通知面板

應用程式更新、新進電子郵件及裝置狀況都會顯示在通知面板，您可以由通知面板檢視。請從螢幕上方，使用手指由上而下滑動以檢視通知面板。



個人化桌面

您可以自行變更桌布、新增應用程式或小工具至桌面、新增頁面等，讓您更方便開啟應用程式或是檢視資訊。

請使用以下方式開啟管理桌面選單：

- 長按桌面空白處。
- 在桌面上由下而上滑動桌面。



應用程式 & 小工具

在桌面上新增應用程式捷徑方便您快速啟動應用程式，或是新增小工具方便您檢視電子郵件、日曆、電力等資訊。

請依照以下步驟在桌面上新增應用程式捷徑 & 小工具：

1. 請長按桌面空白處，選擇 **應用程式 & 小工具**。
2. 長按要新增捷徑於桌面的應用程式或小工具，應用程式捷徑或小工具即會顯示於桌面上，請拖曳應用程式捷徑或小工具到要擺放的位置。

請依照以下步驟移除應用程式捷徑 & 小工具：

1. 請長按欲移除捷徑的應用程式或小工具圖示，畫面上方會出現 **移除**。
2. 請將應用程式或小工具拖曳至 **移除** 即可移除應用程式捷徑或小工具。

說明：您也可以點選 **☰** 檢視所有應用程式與小工具，並新增至桌面。

建立應用程式資料夾

您可以透過建立資料夾管理桌面上的應用程式捷徑。

請依照以下步驟設定應用程式資料夾：

1. 請由桌面上長按應用程式捷徑，並拖曳至其他應用程式捷徑。
2. 兩個應用程式捷徑相疊後將合為一個未命名的新資料夾，點選資料夾後可重新命名資料夾名稱。

主畫面編輯

您可以自行設定主畫面，包括圖示大小、對齊圖示、轉場動畫、字型大小、圖示文字顏色、選擇字型。

請依照以下步驟進行主畫面編輯：

1. 長按桌面直到 **管理桌面** 出現，點選 **主畫面編輯**。
2. 點選欲設定的功能進行設定。



桌布

您可以使用內建的預設桌布、動態桌布，或是瀏覽自己喜愛的圖片作為桌布。請長按桌面直到 **管理桌面** 出現，點選 **桌布**。

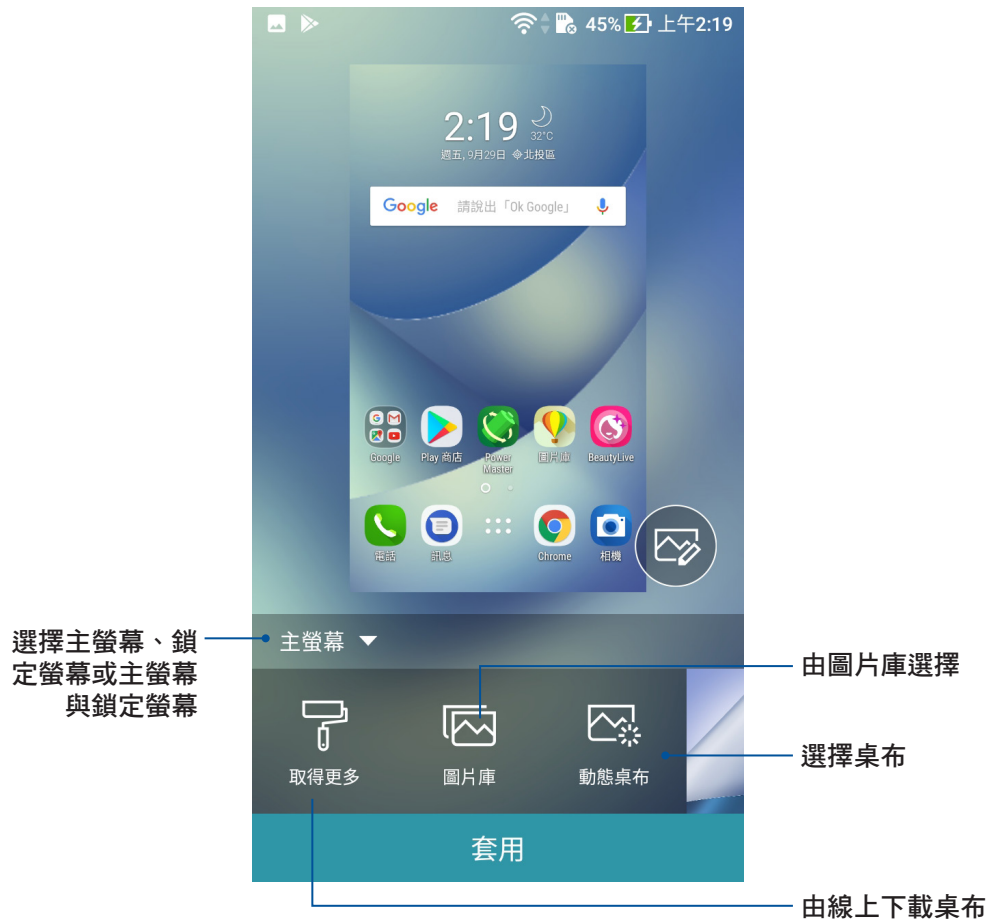

變更桌布

請依照以下步驟變更桌布：

1. 長按桌面直到 **管理桌面** 出現，點選 **桌布**。
2. 選擇圖片及 **主螢幕**、**鎖定螢幕** 或 **主螢幕與鎖定螢幕**。
3. 點選 **套用**。

變更動態桌布

請依照以下步驟變更動態桌布：

1. 長按桌面直到 **管理桌面** 出現，點選 **桌布**。
2. 點選 **動態桌布** 並選擇桌布。
3. 點選 **設定桌布**。

說明：您也可以由 **●●●** > **設定** > **顯示** > **桌布** 設定桌布。

圖示套件

您可以自行下載或變更圖示套件。

請依照以下步驟下載圖示套件：

1. 長按桌面直到 **管理桌面** 出現，點選 **圖示套件**。
2. 點選 **取得更多** 可下載其他圖示套件。

請依照以下步驟變更圖示套件：

1. 長按桌面直到 **管理桌面** 出現，點選 **圖示套件**。
2. 點選要使用的圖示套件可預覽並套用。

ZenUI 主題

您可以自行變更手機使用的佈景主題。

請依照以下步驟變更佈景主題：

1. 長按桌面直到 **管理桌面** 出現，點選 **ZenUI 主題**。
2. 點選主題可檢視詳細資訊並進行下載，點選 **全部套用** 可變更佈景主題，或是點選 **混搭** 後自行選擇想要應用的元素。

鎖定應用程式

您可以設定鎖定應用程式。

請依照以下步驟鎖定應用程式：

1. 長按桌面直到 **管理桌面** 出現，點選 **鎖定應用程式**。
2. 首次使用時請設定密碼。
3. 選擇要鎖定的應用程式後點選 **完成**。

桌面設定

您可以在此設定主畫面、未讀計數、檢查更新、搜尋設定等。

請依照以下步驟開啟設定選單：

1. 長按桌面直到 **管理桌面** 出現，點選 **桌面設定**。
2. 請點選想要設定的項目進行設定。

系統設定

您可以由此開啟系統設定選單。

更多

您可以由此檢視其他管理桌面選項。

簡易模式

簡易模式提供直覺的界面配置，帶給您良好的使用體驗。

請依照以下步驟設定簡易模式：

1. 請點選  開啟應用程式選單，點選 **設定** > **簡易模式**。
2. 將簡易模式滑動為 **開啟**。

新增桌面捷徑

請依照以下步驟新增桌面捷徑：

1. 請向左滑動桌面。
2. 點選 **新增**，由所有應用程式選單中點選要新增桌面捷徑的應用程式。



移除桌面捷徑

請依照以下步驟移除桌面捷徑：

1. 點選 。
2. 選擇要移除桌面捷徑的應用程式後點選 **刪除**。

關閉簡易模式

請依照以下步驟關閉簡易模式：

1. 請點選  開啟應用程式選單，點選 **設定** > **簡易模式**。
2. 將簡易模式滑動為 **關閉**。

兒童模式

兒童模式由家長控制手機功能，可阻擋不適合兒童瀏覽的網站，包含選擇應用程式以及通話設定。

使用兒童模式

請依照以下步驟設定兒童模式：

1. 您可以依照以下任一方法開啟應用程式選單：

- 開啟快速設定後點選 。
- 請點選  > 設定。

2. 向下滑動設定清單並點選 **兒童模式**。



3. 將兒童模式滑動為 **開啟**。

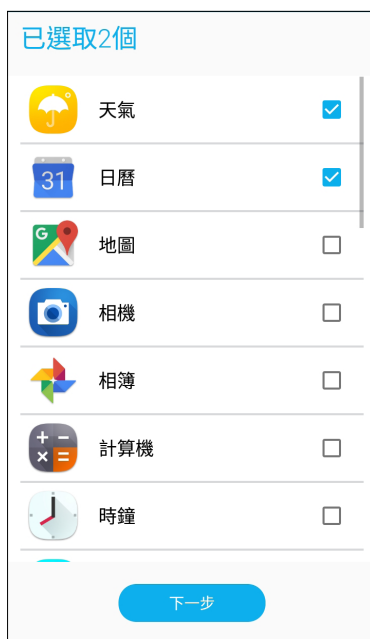

4. 設定您的 **家長 PIN 碼** 後點選 **確定**，再選擇一個安全性問題並輸入答案，當您忘記 PIN 碼時，請使用相同的答案以重設 PIN 碼，完成後點選 **確定**。

5. 勾選適合孩童的應用程式，再點選 **下一步**。



- 選擇兒童模式時的通話設定 > 點選 **完成** 以進入兒童模式主畫面。





- 點選  以設定更多兒童模式的相關設定。
- 點選  以離開兒童模式。

設定日期與時間

裝置會以行動網路服務供應商提供的時間作為預設值，並顯示於桌面上，您可以自行變更。

請依照以下步驟變更日期與時間：



1. 您可以依照以下任一方法開啟應用程式選單：
 - 開啟快速設定後點選 。
 - 請點選  > 設定。
2. 向下滑動設定清單並點選 **日期和時間**。
3. 將 **自動判斷日期和時間** 及 **自動判定時區** 滑動為 **關閉**。
4. 自行設定日期、時間、時區。
5. 選擇是否要使用 24 小時格式，並選擇日期格式。

說明：請參考 [時鐘](#)。

設定音效

您可以自行設定來電鈴聲及通知音效，例如新郵件、傳送郵件、日曆通知。您也可以在此設定系統音效，包括撥號鍵盤音效、螢幕鎖定音效、觸控時震動等。

請依照以下步驟設定音效：

1. 您可以依照以下任一方法開啟應用程式選單：
 - 開啟快速設定後點選 。
 - 請點選  > 設定。
2. 向下滑動設定清單並點選 **音效與震動**。
3. 請選擇要設定的選項進行設定。

螢幕鎖定

手機以進入休眠模式時即會自動鎖定螢幕作為預設值。在鎖定畫面上滑動螢幕，即可解除螢幕鎖定。手機的鎖定畫面經設定後，也能顯示訊息及應用程式通知。

設定螢幕鎖定

請依照以下步驟變更螢幕鎖定方式：

1. 請由桌面點選  開啟應用程式選單，點選 **設定**。
2. 向下滑動選單，點選 **鎖定螢幕**。



3. 選擇 **螢幕鎖定**。



4. 請選擇想要使用的螢幕鎖定方式。

說明：請參考 [保護您的 ASUS Phone](#)。

鎖定螢幕顯示與小工具

您可以自行決定鎖定螢幕上的顯示及小工具，包括以下選項：

顯示

- 桌布相片秀設定：開啟此功能時可在每次喚醒裝置時更換桌布。
- 更換鎖定螢幕主題：此功能可更換鎖定螢幕主題。
- 更換鎖定螢幕桌布：此功能可更換鎖定螢幕桌布。
- 天氣動畫：開啟此功能時可在點亮鎖定螢幕時顯示天氣動畫。
- 顯示時鐘小工具：開啟此功能時可在點亮鎖定螢幕時顯示時鐘小工具。
- 快捷鍵：開啟此功能時可在鎖定螢幕上啟動應用程式。

相機

- 快速啟動相機：開啟此功能時，當裝置休眠時快速連按兩次音量鍵以啟動相機。

請依照以下步驟設定鎖定螢幕顯示與小工具：

1. 請點選  開啟應用程式選單，點選 **設定**。
2. 向下滑動選單，點選 **鎖定螢幕**。
3. 請選擇要設定的功能進行設定。



設定快捷鍵

鎖定螢幕快捷鍵的預設值為電話、訊息和 Chrome。您可以自行變更鎖定螢幕上的快捷鍵設定，以在鎖定螢幕上啟動其他應用程式。

請依照以下步驟變更快捷鍵：

1. 請點選  開啟應用程式選單，點選 **設定**。
2. 向下滑動選單，點選 **鎖定螢幕**。
3. 點選 **快捷鍵**，開啟 **自訂應用程式捷徑**。



設定快捷鍵

鎖定螢幕快捷鍵的預設值為電話、訊息和 Chrome。您可以自行變更鎖定螢幕上的快捷鍵設定，以在鎖定螢幕上啟動其他應用程式。

請依照以下步驟變更快捷鍵：

1. 請點選  開啟應用程式選單，點選 **設定**。
2. 向下滑動選單，點選 **鎖定螢幕**。
3. 點選 **快捷鍵**，開啟 **自訂應用程式捷徑**。
4. 點選想要變更的應用程式，並由清單中選擇想要設定的應用程式。



指紋感應器

ASUS Phone 配備指紋感應器，讓您能以指紋感應作為裝置鎖定方式，並可利用指紋觸控以接聽來電、啟動相機、拍照。當您設定指紋 ID 後，您也需要設定螢幕鎖定方式。

首次使用 ASUS Phone

當您首次使用 ASUS Phone 時，請依照以下步驟設定指紋解鎖：

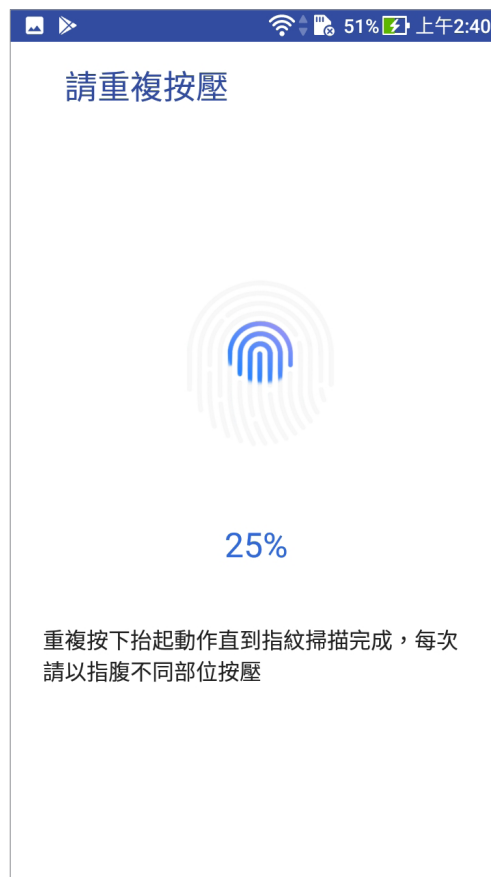

1. 請將您的手指與指紋感應器保持乾淨與乾燥的狀態。
2. 在歡迎頁面中依照螢幕上的說明以進入 **保護您的手機** 頁面以及勾選 **設定指紋**。
3. 請點選 **下一步** 以進入 **關於指紋解鎖** 頁面，然後點選 **新增指紋** 以選擇螢幕鎖定方式。
4. 找到手機上的指紋感應器，並依照螢幕指示，反覆將手指抬起、按下直到指紋掃描完成。



5. 請點選 **下一步** 以結束設定。

設定指紋解鎖裝置

請依照以下步驟設定指紋解鎖裝置：

1. 請將您的手指與指紋感應器保持乾淨與乾燥的狀態。
2. 您可以依照以下任一方法開啟應用程式選單：
 - 開啟快速設定後點選 。
 - 請點選  > 設定。
3. 向下滑動選單，點選 **指紋**。
4. 請點選 **管理指紋**，再點選 **繼續**。
5. 選擇您的備用螢幕鎖定方式，您也可以選擇將螢幕鎖定方法用作啟動裝置方法。



- 選擇當您的裝置鎖定時的顯示通知，再點選 **完成**。
- 點選 **下一步** 並依照步驟說明開始設定指紋解鎖。

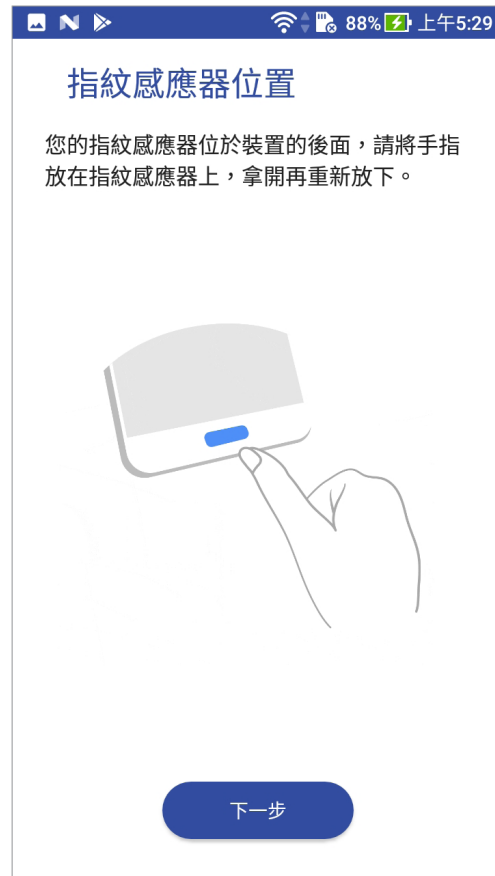
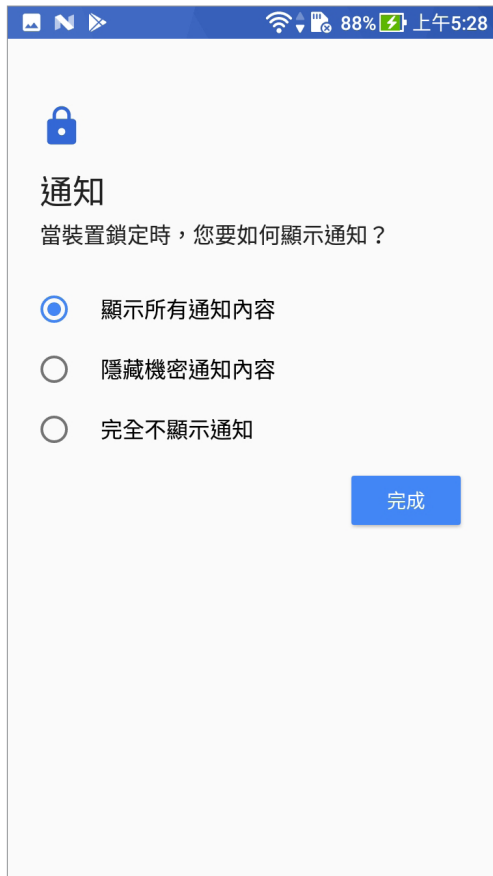

8. 請點選 **完成** 以結束設定，或是 **新增另一個** 新增其他指紋。

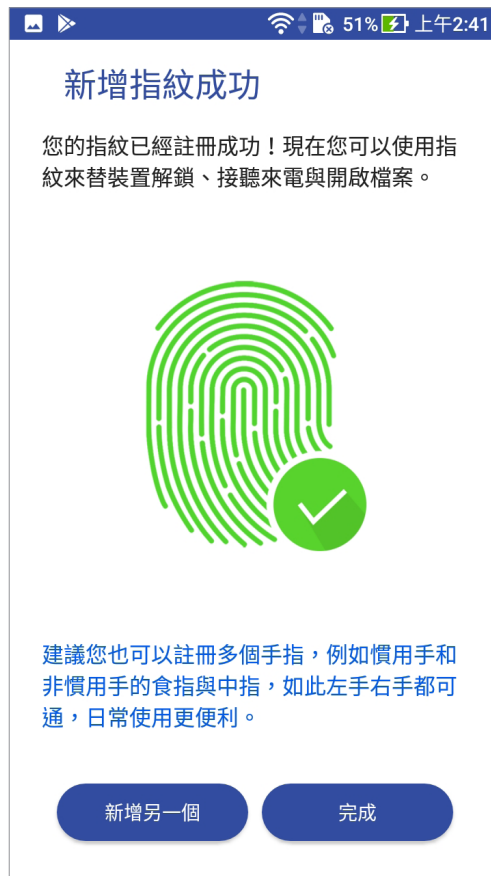

ZenUI 鍵盤

ZenUI 鍵盤可讓您享受更快速、更流暢以及更輕鬆的單手打字體驗。



調整您的 ZenUI 鍵盤

您可以在螢幕上自訂鍵盤顯示大小讓單手操控鍵盤更順手。

請依照以下步驟調整 ZenUI 鍵盤設定：

1. 從鍵盤工具列上點選  > 調整尺寸。



2. 向上/下拖曳  以增加/減少 ZenUI 鍵盤的高度。
3. 向左/右拖曳  以增加/減少 ZenUI 鍵盤的寬度。
4. 拖曳  以移動 ZenUI 鍵盤擺放的位置。

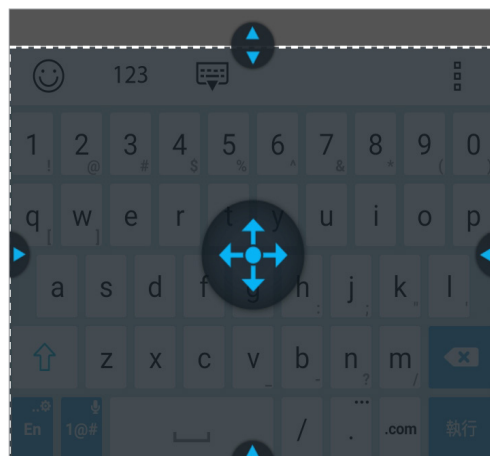

編輯文字

編輯文字可讓您更精確地選擇一個單詞、文字或段落以快速剪下、複製或貼上。
請依照以下步驟設定 ZenUI 鍵盤的文字編輯：

1. 從鍵盤工具列上點選  > 文字編輯。



2. 點選 **選擇** 並依照您要選取的語句範圍點選上/下/左/右方向鍵，即可移動游標以進行 **剪下**、**複製** 或 **貼上** 的編輯操作。



說明：您也可以點選  > 設定 > 語言與輸入設定 > 虛擬鍵盤 > ZenUI 鍵盤 以編輯 ZenUI 鍵盤相關設定。

Chrome

Chrome for Android 提供快速、安全及穩定的網路瀏覽體驗，足以媲美個人電腦上的 Chrome 瀏覽器。您可以登入 Google 帳戶以與其他裝置同步書籤、瀏覽記錄等。

說明：Google 帳戶的說明請參考 [Gmail](#)。

重要！ 使用 Chrome 前請先建立網路連線。

執行 Chrome

您可以透過以下方式執行 Chrome：

- 點選 Chrome。
- 請點選  開啟應用程式選單，點選 Chrome。



分享網頁

您可以經由電子郵件、雲端空間、藍牙等方式分享網頁。

請依照以下步驟分享網頁：

1. 執行 Chrome，開啟想要分享的網頁。
2. 由右上角點選  > 分享...。
3. 選擇想要使用的分享方式。

新增書籤

您可以將喜愛的網頁或網站新增為書籤，以方便日後快速開啟。

請開啟想要新增為書籤的頁面或網站，由右上角點選  > ☆。

由右上角點選  > 書籤 可開啟書籤列表。

新增新分頁

您可以保留目前的網頁，另開新分頁以繼續瀏覽網頁。

請依照以下步驟新增新分頁：

1. 執行 Chrome，由右上角點選  > 新增分頁。
2. 輸入搜尋或網址以開啟新網頁。
3. 您可以依照上述步驟再次新增新分頁。

說明：

- 開啟過多分頁時可能會影響瀏覽器的執行速度。
 - 當 Chrome 執行速度緩慢時，您可以嘗試清除瀏覽資料。請參考 [清除瀏覽資料](#)。
-

清除瀏覽資料

清除暫存於本機的快取內容與資料庫，可以提升瀏覽器的執行效能。

請依照以下步驟清除瀏覽資料：

1. 執行 Chrome，由右上角點選  > 設定 > 隱私權 > 清除瀏覽資料。
2. 點選 清除資料。

Gmail

利用 Gmail 來設定您的 Google 帳戶以使用 Google 相關服務。您也可以在 Gmail 中設定其他電子郵件帳戶，方便您快速收發信件。

請依照以下步驟設定電子郵件帳號：

1. 請由桌面點選 點選 Google > Gmail。
2. 請點選 我知道了。
3. 請點選 新增您的電子郵件地址 並選擇 Google。
4. 請依畫面上的指示登入帳戶，或是點選 或是建立新帳戶。
5. 點選 接受，接著點選 繼續 完成設定。
6. 請點選 前往 GMAIL 以進入收件匣。





說明：若要新增其他電子郵件帳號時，請點選 新增其他電子郵件地址，或是進入收件匣後 點選  > 設定 > 新增帳戶。

Google 日曆

您可以將重要活動儲存在日曆中，並可以新增說明、邀請對象等，也可以設定提醒，確保您不會遺忘重要活動。



新增活動

請依照以下步驟新增活動：

1. 請點選  開啟應用程式選單，點選 **日曆**。
2. 請由下方點選 **+ > 活動**。
3. 在 **輸入標題、時間、人名和地點...** 中可輸入活動標題、聯絡人與地點。
4. 請設定時間或點選開啟全天，點選 **更多選項** 可設定時區與重複選項。
5. 點選 **新增位置** 可輸入地點。
6. 點選  可設定活動前多久的時間會接到系統通知。
7. 點選 **邀請其他使用者** 可輸入邀請對象的電子郵件信箱。
8. 點選 **預設顏色** 可變更顏色。
9. 點選 **新增記事** 可輸入其他備註事項。
10. 點選 **新增附件** 可開啟雲端硬碟項目。
11. 由右上角點選 **儲存** 以新增活動。

編輯或移除活動

請依照以下步驟編輯或移除活動：

1. 請點選  開啟應用程式選單，點選 **日曆**。
2. 點選想要編輯或移除的活動。
3. 點選  進行編輯。
點選  > **刪除**，點選 **確定** 以刪除活動。



新增提醒

請依照以下步驟新增提醒：

1. 請點選  開啟應用程式選單，點選 **日曆**。
2. 請由下方點選 **+ > 提醒**。
3. 在 **提醒我...** 中輸入提醒事項。
4. 請設定時間或點選開啟全天。
5. 點選 **不重複** 可設定重複頻率。

編輯或移除提醒

請依照以下步驟編輯提醒：

1. 請點選  開啟應用程式選單，點選 **日曆**。
2. 點選想要編輯或移除的提醒。
3. 點選  進行編輯。
點選  > **刪除**，點選 **確定** 以刪除提醒。

檔案管理

檔案管理可以幫助您快速且方便地管理內建儲存空間及外接儲存裝置內的檔案資料。

請依照以下步驟使用檔案管理：

1. 請由桌面點選 **☰** 開啟應用程式選單，點選 **檔案管理**。
2. 請點選要檢視的類別。



重要！ 檢視雲端儲存空間前請先建立網路連線。

ASUS WebStorage

ASUS WebStorage 提供雲端網路硬碟空間，方便您隨時存取、同步或分享個人檔案與資料。此應用程式亦提供新增筆記、拍照、使用錄音或錄影功能，並可直接儲存於您的 ASUS WebStorage 帳戶。

說明：

- 您必須登入 ASUS WebStorage 的帳戶才能使用此應用程式，若您無帳戶，請先註冊帳戶。
- 在使用 ASUS WebStorage 前，請確認手機已建立網路連線。

登入 ASUS WebStorage

請依照以下步驟登入 ASUS WebStorage：

1. 請由桌面點選 **☰** 開啟應用程式選單，點選 **WebStorage**。
2. 點選 **登入**，輸入 WebStorage ID 和密碼後，點選 **登入**。



3. 請觀賞說明畫面並點選 **下一步**，說明畫面結束後即會進入 ASUS WebStorage 主畫面。

ZenUI FAQ

ZenUI FAQ提供手機功能的疑難排解、應用程式的用戶討論區與常見問題，並可在此獲得相關最新消息。

請依照以下步驟執行 ZenUI FAQ：

1. 請由桌面點選  開啟應用程式選單，點選 ZenUI FAQ。
2. 請點選您想要閱讀的項目。



通話

管理 SIM 卡與設定

您可以在手機上管理 SIM 卡功能，包括啟用 / 關閉 SIM 卡、設定 SIM 卡名稱、設定預設 SIM 卡等。

請點選  開啟應用程式選單，請點選 **設定** > **雙 SIM 卡設定** 開啟設定選單。



重新命名 SIM 卡名稱

您可以自行命名 SIM 卡名稱以方便辨別兩張 SIM 卡。

請依照以下步驟重新命名 SIM 卡名稱：

1. 請點選  開啟應用程式選單，點選 **設定** > **雙 SIM 卡設定**。
2. 點選 **SIM 1 名稱** 或 **SIM 2 名稱**。
3. 輸入新名稱與號碼後點選 **確定**。

設定偏好 SIM 卡

您可以自行設定語音通話、簡訊、數據服務網路及藍牙通話設定的偏好 SIM 卡。

語音通話

撥打電話時，手機會使用語音通話設定的偏好 SIM 卡撥號。

請點選 **語音通話** 並選擇要使用的 SIM 卡。



重要！ 本功能僅支援由聯絡人撥號時使用。

簡訊

發送簡訊時，手機會使用設定的偏好 SIM 卡。

請點選 **簡訊** 並選擇要使用的 SIM 卡。

數據服務網路

開啟行動數據時，手機會使用數據服務網路設定的偏好 SIM 卡連線。

請點選 **數據服務網路** 並選擇要使用的 SIM 卡。

藍牙通話設定

使用藍牙通話時，手機會使用設定的偏好 SIM 卡。

請點選 **藍牙通話設定** 並選擇要使用的 SIM 卡。

撥打電話

您可以使用多種方式以手機撥打電話，例如由聯絡人清單、智慧撥號、快速撥號、我的最愛聯絡人等。

說明：管理聯絡人的說明請參考 [管理聯絡人](#)。

執行電話功能

請使用以下任一方式開啟電話功能：

- 點選 。
- 請點選  開啟應用程式選單，點選 **電話**。

輸入電話號碼撥打電話

請依照以下步驟輸入電話號碼撥打電話：

1. 請開啟電話，使用數字鍵盤輸入電話號碼。
2. 請選擇 SIM1 或 SIM2 進行撥號。

說明：您可以自訂 SIM 卡名稱，請參考 [管理 SIM 卡與設定](#)。

撥打分機號碼

當您撥打附帶分機的電話號碼時，您可以利用以下方式省略語音系統。

經由確認視窗撥打分機號碼

請依照以下步驟經由確認視窗撥打分機號碼：

1. 請開啟電話，使用數字鍵盤輸入電話號碼。
2. 請長按 # 鍵以輸入分號；，在分號後方輸入分機號碼。
3. 請選擇 SIM1 或 SIM2 進行撥號。
4. 畫面上出現詢問是否撥打分機的視窗時，點選 **是**。
5. 點選  以結束通話。

自動撥打分機號碼

請依照以下步驟自動撥打分機號碼：

1. 請開啟電話，使用數字鍵盤輸入電話號碼。
2. 請長按 * 鍵以輸入逗號，在逗號後方輸入分機號碼。
3. 請選擇 SIM1 或 SIM2 進行撥號。
4. 電話撥通後手機會自動撥打分機號碼。
5. 點選  以結束通話。

智慧撥號

您只需簡單輸入號碼或姓名，手機就會自動找出相關聯絡人。找到符合的聯絡人後，點選聯絡人即可撥打電話。

請依照以下步驟使用智慧撥號：

1. 請開啟電話，使用數字鍵盤輸入部分電話號碼或姓名。
2. 由自動列出的聯絡人清單中，點選聯絡人進行撥號。
3. 請選擇 SIM1 或 SIM2 進行撥號。
4. 點選  以結束通話。

快速撥號

快速撥號功能方便您新增常用聯絡人，長按數字鍵即可進行撥號。

說明：按鍵 1 以撥號至語音信箱為預設值。

建立快速撥號設定

您可以將按鍵 2 至 9 指定為特定聯絡人的快速撥號按鍵。

請依照以下步驟建立快速撥號設定：

1. 請開啟電話後，長按按鍵 2 至 9，點選 **確定**。
2. 由聯絡人清單中選擇聯絡人。

刪除快速撥號設定

請依照以下步驟刪除快速撥號設定：

1. 請開啟電話後，由右上角點選  > **快速撥號**。
2. 長按要刪除的聯絡人，點選 **移除**。
3. 點選 **確認** 刪除快速撥號設定。



取代快速撥號設定

請依照以下步驟取代快速撥號設定：

1. 請開啟電話後，點選  > **快速撥號**。
2. 長按要取代的聯絡人，點選 **取代**。
3. 由聯絡人清單中選擇新聯絡人。

透過聯絡人撥打電話



請依照以下步驟透過聯絡人撥打電話：

1. 請點選  開啟應用程式選單，點選 **聯絡人**。
2. 輸入電話號碼或姓名找尋想要撥打電話的聯絡人。
3. 請選擇 **SIM1** 或 **SIM2** 進行撥號。
4. 點選  以結束通話。

說明：點選 **要顯示的聯絡人** 可以檢視特定帳戶的聯絡人。

透過我的最愛聯絡人撥打電話

請依照以下步驟透過我的最愛聯絡人撥打電話：

1. 請點選  開啟應用程式選單，點選 **聯絡人**。
2. 點選  > **我的最愛** 檢視我的最愛聯絡人。
3. 點選電話圖示即可撥打電話。
4. 點選  以結束通話。

本國撥號

當您在國外旅行時可開啟本國撥號功能，以方便撥打電話回國。

請依照以下步驟設定本國撥號：

1. 請點選  開啟應用程式選單，點選 **設定**。
2. 點選 **通話設定** > **本國撥號**。
3. 勾選 **本國撥號** 開啟功能。
4. 點選 **本國撥號設定** 進行設定後點選 **確定**。



說明：其他設定說明請參考 [通話設定](#)。

來電

來電時手機螢幕會自動亮起，顯示畫面會依手機的狀態而異。

接聽電話

請視手機狀態依照以下方式接聽電話：

- 手機為解鎖時，點選 **接聽** 可接聽來電，點選 **拒絕** 可拒接來電。
- 手機為鎖定时，拖曳  至  可接聽來電，拖曳至  可拒接來電。

發送拒接簡訊

當您無法立即接聽來電時，可以發送拒接簡訊告知對方稍後回電。

請依照以下步驟發送拒接簡訊：

1. 有來自行動電話的來電時，請從螢幕下方向上滑動。
2. 點選 **現在不方便通話，晚點再回電**。或向下滑動選擇其他拒接簡訊，您也可以點選 **編輯新訊息** 自行編輯訊息內容，系統即會發送簡訊給對方。

管理通話記錄

您可以由通話記錄裡撥打近期的通話號碼，或是可以將來電設定為稍後撥打、新增為聯絡人、加入封鎖清單等。

將電話號碼加入黑名單

您可以將電話號碼加入黑名單，以避免接到該號碼的來電與訊息。



請依照以下步驟將電話號碼加入黑名單：

1. 請開啟電話後，點選  檢視通話記錄。
2. 長按電話號碼，點選 **加入黑名單**。
3. 點選 **確定**。

將電話號碼新增為聯絡人



您可以將電話號碼作為聯絡人資訊儲存。

請依照以下步驟將電話號碼新增為聯絡人：

1. 請開啟電話後，點選  檢視通話記錄。
2. 在電話號碼旁點選 **>**，點選 。
3. 點選 **建立新聯絡人**，或是選擇 **儲存為現有聯絡人的新資訊** 並選擇聯絡人。

撥打最近一次的通話號碼

請依照以下步驟撥打最近一次的通話號碼：

1. 請開啟電話後，點選  檢視通話記錄。
2. 點選通話鍵以顯示最近一次的通話號碼，再次點選 SIM1 或 SIM2 進行撥號。
3. 點選  以結束通話。

通話設定

接聽電話時，螢幕上出現的選單說明如下。



靜音

點選以開啟或關閉靜音。當靜音開啟時，您可以聽見對方聲音，但對方聽不見您的聲音。



擴音

點選以開啟或關閉擴音。



保留

保留已接聽的電話。



多方通話

若您的電信公司提供多方通話服務，點選此圖示以在通話中新增聯絡人。

說明：

- 多方通話的參加人數會依電信公司提供的服務而異，請向您的電信公司詢問。
- 請參考 [管理通話](#)。



錄音

進行通話錄音。

重要！ 依據法律規定，在進行電話錄音前應徵詢對方同意。

說明：請參考 [通話錄音](#)。

管理通話

手機可以讓您同時撥打或接聽兩通電話。

通話時接聽第二通來電

當您在通話時有第二通來電時，手機會以嘟嘟聲提示，滑動至 **接聽** 可接聽第二通來電。點選  可在兩通電話間切換。

通話時撥打電話

通話時點選  並選擇要撥打的聯絡人。點選  可在兩通電話間切換。



通話錄音

您可以進行通話錄音，以將通話內容儲存為音訊檔案。

請依照以下步驟進行通話錄音：

1. 通話時點選  進行通話錄音。

重要！ 依據法律規定，在進行電話錄音前應徵詢對方同意。

2. 點選  以完成錄音。系統通知欄會出現  圖示。
3. 由上向下滑動畫面開啟系統通知面板，點選 **通話錄音已儲存** 可檢視錄音檔案。

管理聯絡人

管理聯絡人方便您隨時經由電話、簡訊、電子郵件或社群網站與朋友保持聯繫。您也可以將聯絡人資訊與電子郵件、社群網站帳戶資料同步處理，輕鬆連結並整合聯絡人資訊。

執行聯絡人

請點選  開啟應用程式選單，點選 **聯絡人**。



聯絡人設定

您可以自行選擇要顯示聯絡人的帳戶，以方便您尋找聯絡人。例如顯示電子郵件、裝置、SIM 卡的聯絡人。請點選 **要顯示的聯絡人** 進行選擇。

您可以由右上角點選  進行更多聯絡人設定。

設定個人資料

請依照以下步驟設定個人資料：

1. 請點選  開啟應用程式選單，點選 **聯絡人 > 設定我的個人資料**。
2. 請輸入您的個人資料，點選 **新增其他欄位** 可新增更多資料。
3. 輸入完成後點選 。

新增聯絡人

請依照以下步驟新增聯絡人：

1. 請點選  開啟應用程式選單，點選 **聯絡人** 並點選 **+**。
2. 請選擇要使用的帳戶：
 - a. 電子郵件
 - b. 裝置
 - c. SIM 卡

說明：點選 **新增帳戶** 可以新增電子郵件帳戶。

3. 請輸入聯絡人資料，點選 **新增其他欄位** 可新增更多資料。
4. 輸入完成後點選 。

新增聯絡電話的分機號碼

您可以新增聯絡人的分機號碼，以在撥號時略過語音系統節省時間。

請依照以下步驟新增聯絡電話的分機號碼：

1. 請輸入聯絡人的聯絡電話後，依下列兩個方式新增分機號碼。
 - 在電話號碼後方輸入分號，並在分號後輸入分機號碼。撥打電話時，畫面上出現撥打分機的詢問視窗，請點選 **確定**。
 - 在電話號碼後方輸入逗號，並在逗號後輸入分機號碼。撥打電話時，手機會自動撥打分機。
2. 輸入完成後點選 。

編輯聯絡人資料

您可以新增聯絡人資料、選擇圖像、更換封面等。

請依照以下步驟編輯聯絡人資料：

1. 請點選  開啟應用程式選單，點選 **聯絡人** 並選擇要編輯資料的聯絡人。
2. 請點選想要編輯的項目進行編輯。





設定 VIP 聯絡人

將重要聯絡人設定為 VIP，以確保不會遺漏重要節日、生日、活動等。當有來自 VIP 聯絡人的未讀訊息、未讀電子郵件或未接來電時，您也會獲得系統通知。

由聯絡人資訊畫面設為 VIP

請依照以下步驟將聯絡人設為 VIP：

1. 請點選  開啟應用程式選單，點選 **聯絡人** 並選擇要設為 VIP 的聯絡人。
2. 請點選  編輯聯絡人資訊。
3. 由 **群組名稱** 選擇 VIP。
4. 點選  儲存。

由 VIP 畫面新增聯絡人為 VIP

請依照以下步驟將聯絡人設為 VIP：

1. 請點選  開啟應用程式選單，點選 **聯絡人**。
2. 請點選  > VIP。
3. 請點選 **+**。
4. 選擇要新增的聯絡人後點選 **+**。

新增 VIP 聯絡人的活動

您可以為 VIP 聯絡人新增生日、紀念日、重要活動等，設定的日期會同步出現於 **日曆** 中，您可以在日曆中檢視。



請依照以下步驟新增 VIP 聯絡人的活動：

1. 請點選  開啟應用程式選單，點選 **聯絡人** 並選擇  > VIP。
2. 請點選聯絡人，並點選  開啟編輯頁面。
3. 請點選 **新增其他欄位** > **活動**。
4. 輸入活動類型與日期後，點選  儲存。

設定我的最愛聯絡人

將時常聯繫的聯絡人設定為我的最愛，以方便您隨時快速撥打電話。

請依照以下步驟設定我的最愛聯絡人：



1. 請點選  開啟應用程式選單，點選 **聯絡人**。
2. 請選擇要加入我的最愛的聯絡人。
3. 請點選 。

說明：

- 點選  >  > **我的最愛** 可檢視我的最愛聯絡人清單。
- 請參考 [透過我的最愛聯絡人撥打電話](#)。
- 您也可以將我的最愛聯絡人設定為 VIP。請參考 [設定 VIP 聯絡人](#)。



匯入聯絡人

請依照以下步驟匯入聯絡人：

1. 請點選  開啟應用程式選單，點選 **聯絡人**。
2. 請選擇  > **管理聯絡人**。
3. 請選擇 **匯入/匯出**，並由以下項目選擇匯入來源：
 - a. 從 SIM1 匯入 或 從 SIM2 匯入
 - b. 從儲存裝置匯入
4. 請選擇要建立聯絡人的帳戶：
 - a. 電子郵件
 - b. 裝置
 - c. SIM1 或 SIM2
5. 請點選 **全選** 匯入所有聯絡人，或是逐一點選要匯入的個別聯絡人，再點選 **匯入**。

匯出聯絡人



請依照以下步驟匯出聯絡人：

1. 請點選  開啟應用程式選單，點選 **聯絡人**。
2. 請選擇  > **管理聯絡人**。
3. 請選擇 **匯入/匯出**，並由以下項目選擇匯出位置：
 - a. **匯出至 SIM1** 或 **匯出至 SIM2**
 - b. **匯出到儲存裝置**
4. 請選擇聯絡人來源：
 - a. **所有聯絡人**
 - b. **電子郵件**
 - c. **裝置**
 - d. **SIM1** 或 **SIM2**
5. 請點選 **全選** 匯出所有聯絡人，或是逐一點選要匯出的個別聯絡人，再點選 **匯出**。

管理封鎖清單



您可以將電話號碼加入封鎖清單，以避免接到該號碼的來電與訊息。

請依照以下步驟管理封鎖清單：

1. 請點選  開啟應用程式選單，點選 **聯絡人**。
2. 請點選  > **管理聯絡人** > **黑名單**。
3. 請點選 **+**，選擇 **由聯絡人選擇**、**由通話記錄選擇**、**輸入號碼** 或 **輸入網路電話**。
4. 請依螢幕指示完成設定。

解除封鎖聯絡人或電話號碼





請依照以下步驟解除封鎖聯絡人或電話號碼：

1. 請點選  開啟應用程式選單，點選 **聯絡人**。
2. 請點選  > **管理聯絡人** > **黑名單**。
3. 選擇要移除的聯絡人或電話號碼後，點選 **從黑名單移除**。
4. 點選 **確定**。

連結聯絡人

當您新增社群網站或電子郵件帳戶後，這些帳戶中的聯絡人資訊會自動同步至 **聯絡人** 中。在聯絡人清單中，有些聯絡人可能會出現多次、顯示為不同名稱等。您可以自行將重複的聯絡人手動進行連結，合併為一個聯絡人。

請依照以下步驟連結聯絡人：



1. 請點選  開啟應用程式選單，點選 **聯絡人**。
2. 請點選聯絡人開啟聯絡人資訊，點選  > **連結** > 。
3. 請選擇要連結的聯絡人，點選 **連結**。
4. 點選  儲存。

備份 / 還原通話記錄

您可以將通話記錄儲存為備份檔案，當有需要時可隨時還原通話記錄。



備份通話記錄

請依照以下步驟備份通話記錄：

1. 請由桌面點選 **電話**。
2. 請由左下方點選 ，點選  > **備份通話記錄**。
3. 請選擇 **備份通話記錄至本機** 或 **備份至本機並傳送備份檔**。
4. 請輸入備份檔案名稱並選擇 **確定**。
5. 若選擇 **備份至本機並傳送備份檔** 時，請選擇備份檔案寄送方式。

還原通話記錄

請依照以下步驟還原通話記錄：

1. 請由桌面點選 **電話**。
2. 請由左下方點選 ，點選  > **還原通話記錄**。
3. 請選擇要還原的通話記錄。
4. 還原通話記錄時，部份資料將被刪除及取代，確定要還原請點選 **確定**。
5. 還原工作完成後請點選 **確定**。



訊息與更多

Google Messenger

Google Messenger 是個直覺便利的應用程式，讓您可以透過手機收發 SMS / MMS 訊息，輕鬆傳送群組簡訊、分享喜愛照片、影片和語音訊息。



發送訊息

請依照以下步驟發送訊息：

1. 請點選  開啟應用程式選單，點選 ，點選 + 新增訊息。
2. 新增訊息時，請在 **收件者** 欄位中輸入收件人名稱、電話號碼或電子郵件，或是由聯絡人名單中選擇，之後點選 。
3. 請在 **輸入簡訊內容** 欄位中輸入文字訊息。
4. 訊息輸入完成後，請選擇要傳送訊息的 SIM 卡帳戶。

回覆訊息

請依照以下步驟回覆訊息：

1. 請點選  開啟應用程式選單，點選  並選擇要回覆的訊息。
2. 請在 **輸入簡訊內容** 欄位中輸入文字訊息。
3. 訊息輸入完成後，請選擇要傳送訊息的 SIM 卡帳戶。

使用耳機

您可以將手機連接耳機以接聽電話、聽音樂等。

連接耳機

請將 3.5mm 的耳機插頭連接至手機。

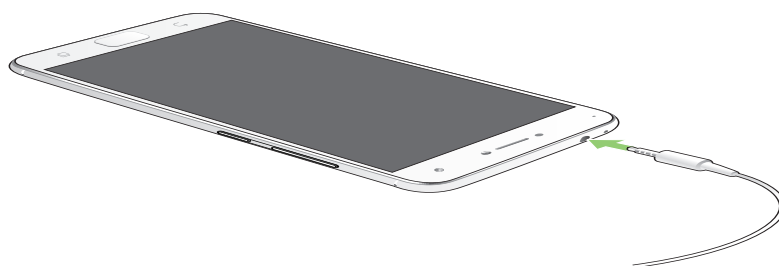

警告！

- 請勿將耳機以外的物品安裝至耳機插孔。
- 請勿將有電流輸出的訊號線連接耳機插孔。
- 使用耳機時開啟高音量可能會損害您的聽力。

說明：

- 播放音樂時拔出耳機時，音樂會自動暫停播放。
- 觀賞影片時拔出耳機時，影片會自動暫停播放。
- 配件隨地區有所差異。

Google Play 音樂

Google Play 音樂可以播放您喜愛的音樂、建立音樂清單或是收聽收音機，甚至是免費讓您儲存達 50,000 個音樂檔案至雲端。您也可以訂閱 Google Play 音樂以無限制及無廣告地新增音樂檔案至您的專屬音樂庫。

設定 Google Play 音樂

請依照以下步驟設定 Google Play 音樂：

1. 請由桌面點選 **Google > Play 音樂**。
2. 點選 **☰ > 設定 > 輕觸即可選擇帳戶**。
3. 輸入帳戶後點選 **新增帳戶**。
4. 依照步驟說明設定您的帳戶。

說明：

- Google Play 音樂的訂閱功能僅適用於部分國家與地區。
- 請造訪 <https://support.google.com> 以了解更多 Google Play 音樂的相關細節。

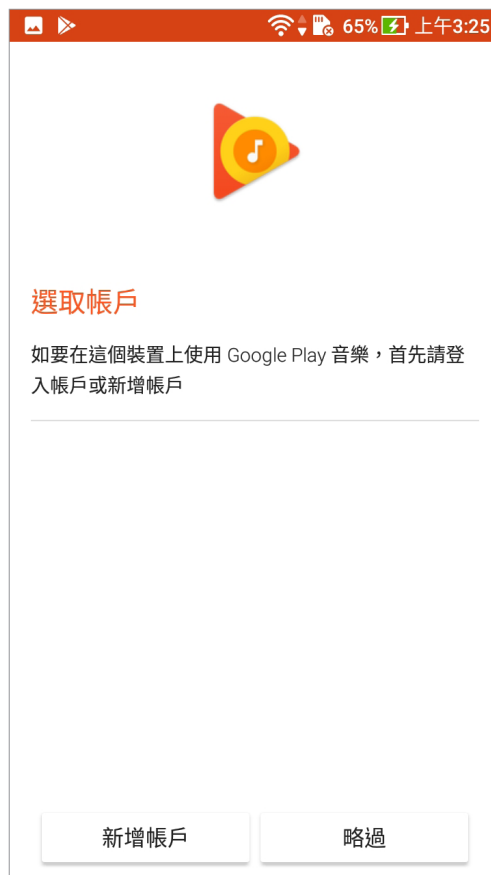

相機與圖片庫

6

使用相機

透過相機功能，您可以輕鬆利用手機拍攝照片或錄製影片。

執行相機

您可以透過以下兩個方式執行相機：

- 由鎖定螢幕右下方滑動 。
- 由桌面點選 。
- 當手機休眠時，按兩下音量調整按鈕以喚醒手機並執行相機。

說明：請由  > 設定 > 鎖定螢幕 開啟快速啟動相機功能。

首次使用相機

首次啟動相機時，您可以進行以下設定：

1. 記錄拍攝地點

您可以將相片和影片標記拍攝地點，請點選 **是**。或是點選 **不用了，謝謝** 以略過此設定。

2. 儲存空間位置

當手機安裝 MicroSD 卡時，你可以點選 **確定** 將儲存空間位置改變至 MicroSD 卡，或是點選 **取消** 以略過此設定。

相機

開啟相機畫面時，相機畫面說明如下。

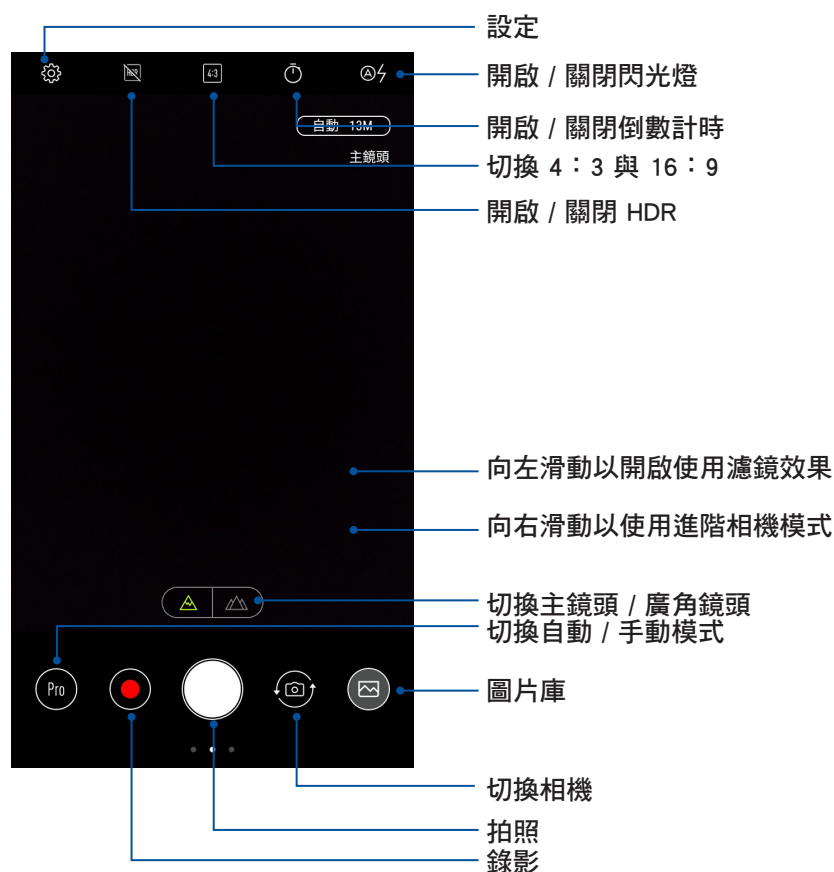

套用相機模式

開啟相機畫面時，請先點選相機或錄影模式，再選擇要使用的模式即可套用。



重要！要在照片或影片中設定模式時，請在拍照或錄影前先選擇想要使用的模式。

美顏

提供美白、柔膚、大眼、腮紅等美顏效果。

套用美顏模式攝影



請依照以下步驟設定美顏模式：

1. 點選  開啟模式選單，選擇 **美顏**。
2. 點選  以設定各美顏效果的數值。
3. 點選  即可以美顏模式攝影。

說明：滑動  後放開會自動倒數計時。

美顏模式操作方式

請依照以下步驟操作美顏模式：



1. 點選照片預視框。
2. 點選欲修改的照片後，點選  選擇您要的美顏模式，然後點選  以儲存照片。

GIF 動畫

連拍後製作為 GIF 動畫。

套用 GIF 動畫模式攝影

請依照以下步驟設定 GIF 動畫模式：



1. 點選  開啟模式選單，選擇 **GIF 動畫**。
2. 長壓  以開始 GIF 動畫攝影。
3. 設定您要的速度、順序以及畫面方向。
4. 點選  以儲存檔案。

全景拍攝

由各角度拍攝遠處風景之全景照片。

套用全景拍攝模式攝影

請依照以下步驟設定全景拍攝模式：

1. 點選  開啟模式選單，選擇 **全景攝影**。
2. 點選  後，將 ASUS Phone 向上、下、左、右任一方向緩慢移動以開始全景攝影。

說明：在使用全景拍攝模式攝影時，若您移動的速度過快，會出現緩慢一點的提示訊息。



3. 點選  以儲存檔案。

延時攝影

利用一定的時間間隔將拍攝的多張照片合成影片。

套用延時攝影模式錄影

請依照以下步驟設定延時攝影模式：

1. 點選  開啟模式選單，選擇 **延時攝影**。
2. 點選  以設定間格時間。
3. 點選  即可以延時攝影模式錄影。

圖片庫

圖片庫方便您檢視圖片或影音檔案。手機將自動顯示儲存於儲存空間中的圖片與影音檔案。

您可以直接點選要檢視的圖片或影音檔案進行編輯、分享或刪除，或是以幻燈片的方式播放檔案。

請點選  開啟應用程式選單，點選 **圖片庫**。

檢視圖片

所有保存在手機的圖片或影音檔案都會顯示在圖片庫中，您可以依分類檢視。

請依照以下步驟分類檢視圖片或影音檔案：

1. 請由桌面點選 **圖片庫**。
2. 由圖片庫主畫面點選 。
3. 請選擇您想要檢視的分類。



說明：

- 您可以將雲端照片下載到手機中，並設定為桌布或聯絡人照片。
- 將照片設定為聯絡人照片請參考 [編輯聯絡人資料](#)。

重要！ 在檢視雲端照片前請先建立網路連線。

檢視照片位置

當相機開啟記錄拍攝地點功能時，在圖片庫檢視圖片時，可以由圖片詳細資訊中檢視拍照位置的地圖。

請依照以下步驟檢視照片位置：



1. 由圖片庫中開啟想要檢視位置的圖片。
2. 請再次點選圖片以顯示工具列。
3. 請點選  即可檢視地點的 Google 地圖。

變更相片排列

檢視相簿時，您可以利用二隻手指以斜角移動的方式拉近或拉遠以變更相片排列方式。



分享圖片

請依照以下步驟分享圖片：

1. 由圖片庫中開啟包含想要分享圖片在內的相簿。
2. 由右上方點選 。
3. 請點選要分享的圖片。
4. 由右上方點選  並選擇您想要使用的分享方式。

刪除圖片

請依照以下步驟刪除圖片：

1. 由圖片庫中開啟包含想要刪除圖片在內的相簿。
2. 由右上方點選 。
3. 請點選要刪除的圖片。
4. 請點選 ，選擇 **確定**。

編輯圖片

請依照以下步驟編輯圖片：

1. 由圖片庫中點選想要編輯的圖片。
2. 請再次點選圖片以顯示工具列。
3. 請由下方點選 。
4. 請使用下方的編輯工具編輯圖片。



連線設定與網路應用

7

建立行動網路連線

安裝 SIM 卡後，您即可以使用手機接聽/撥打電話、發送/接收資料訊息。行動網路的功能依國家或區域而異，使用行動網路連線前請先進行手機的設定。

請依照以下步驟設定行動網路：

1. 請使用以下任一方式開啟設定選單。
 - 請由桌面點選  開啟應用程式選單後點選 **設定**。
 - 開啟通知面板後點選 。
2. 請由 **無線與網路** 點選 **更多 > 數據網路**。
3. 將 **啟用行動數據服務** 滑動為開啟，若有需要時可進行設定。

說明：



- 若您利用行動網路使用網際網路時，依據您的資費方案可能會產生額外費用。
 - 關於行動網路的費用與設定，請向您的電信業者詢問。
-

無線網路連線

無線網路連線方便您以無線的方式輕鬆連接網路、進行資料傳輸。要使用無線網路功能前，請先開啟裝置的無線網路設定並連線至無線網路基地台。有些無線網路基地台可能需要輸入密碼才能進行連線，開放性的無線網路基地台則不需輸入密碼即可進行連線。

開啟無線網路連線

請依照以下步驟開啟無線網路連線：

1. 請使用以下任一方式開啟設定選單。
 - 請由桌面點選  開啟應用程式選單後點選 **設定**。
 - 開啟通知面板後點選 。
2. 請點選 **Wi-Fi** 並滑動為 **開啟**，手機將會自動掃描可使用的無線網路。

說明：您也可以利用快速設定面板開啟無線網路功能，請參考 [快速設定](#)。

建立無線網路連線

請依照以下步驟建立無線網路連線：



1. 請點選 Wi-Fi 以檢視搜尋到的無線網路。
2. 請選擇想要連線的網路，點選 **連線** 來建立連線。若您選擇啟用安全性的無線網路項目，則需要輸入密碼。

說明：

- 當您未使用時請關閉無線網路功能以節省電池電力。
 - 當手機搜尋到先前連線過的無線網路時，便會自動進行連線。
-

關閉無線網路連線

請依照以下步驟關閉無線網路連線：

1. 請使用以下任一方式開啟設定選單。
 - 請由桌面點選  開啟應用程式選單後點選 **設定**。
 - 開啟通知面板後點選 。
2. 請點選 Wi-Fi 並滑動為 **關閉**，手機將會關閉無線網路連線。



說明：您也可以利用快速設定面板關閉無線網路功能，請參考 [快速設定](#)。

藍牙功能

藍牙 (Bluetooth™) 功能是一種短距離的無線連線技術，可讓相容於藍牙技術的裝置（如智慧型手機、筆記型電腦、手機、耳機等），在短距離內進行實體的連線與資料的交換。當您透過藍牙技術首次連接其他裝置時，您必須先為裝置進行配對。

開啟藍牙功能

請依照以下步驟開啟藍牙功能：

1. 請使用以下任一方式開啟設定選單。
 - 請由桌面點選  開啟應用程式選單後點選 **設定**。
 - 開啟通知面板後點選 。
2. 請點選 **藍牙** 並滑動為 **開啟**。

說明：您也可以利用快速設定面板開啟藍牙功能，請參考 [快速設定](#)。

將手機與其他藍牙裝置配對

當手機透過藍牙技術首次連接其他裝置時，您必須先為裝置進行配對。在手機與其他裝置建立連線後，就會保持配對狀態直到中斷連線。

請依照以下步驟將手機與其他裝置配對：

1. 請由桌面點選  開啟應用程式選單後點選 **設定**，將藍牙選項點選為 **開啟**。
2. 請點選 **藍牙** 並滑動為 **開啟**，下方會顯示可用的裝置。



說明：若是想要連線的藍牙裝置未出現於清單中時，請確認該裝置的藍牙功能已開啟，並設定為可偵測，詳細說明請參考該裝置的使用手冊或說明文件。

3. 若是您的藍牙裝置尚未準備妥當而手機已完成掃描時，請點選  > **重新整理** 再次進行搜尋。
4. 請由搜尋到的清單中選擇想要配對的裝置，並依照畫面的指示完成配對工作。若有需要時請參考該裝置的使用手冊或說明文件。

說明：當您未使用裝置的藍牙功能時請關閉藍牙功能以節省電池電力。

解除配對或設定藍牙裝置

請依照以下步驟解除配對或設定藍牙裝置：

1. 請由桌面點選  開啟應用程式選單後點選 **設定**，將藍牙選項點選為 **開啟**。
2. 請點選 **藍牙** 以顯示藍牙設定選單。
3. 請於想要解除配對或設定藍牙裝置旁，點選  圖示。
4. 由設定選單中您可以進行以下設定：
 - 於 **名稱** 欄位中輸入新名稱以重新命名藍牙裝置。
 - 點選 **清除** 以解除配對裝置。

網路共用

當沒有無線網路可供使用時，您可以將手機的行動網路作為 Wi-Fi 熱點分享，以供筆記型電腦或其他智慧型裝置使用。



重要！ 您必須申請行動網路方案以使用網路共用功能，請向您的電信業者詢問。

說明：

- 網路共用的連線速度可能較正常無線網路及行動網路慢。
- 可經由網路共用功能連線至 ASUS Phone 的行動裝置有數量限制。
- 當您未使用網路共用功能時請關閉藍牙功能以節省電池電力。

Wi-Fi 無線基地台

請依照以下步驟設定 Wi-Fi 無線基地台：

1. 請使用以下任一方式開啟設定選單。
 - 請由桌面點選  開啟應用程式選單後點選 **設定**。
 - 開啟通知面板後點選 。
2. 點選 **更多 > 網路共用與可攜式無線基地台 > 可攜式 Wi-Fi 無線基地台**。
3. 設定 **網路名稱** 及 **密碼** 後，點選 **儲存**。



設定 Wi-Fi 無線基地台

設定 | 允許的裝置

網路名稱

My ASUS

隱藏 SSID

安全性

WPA2 PSK

密碼

2c5878a78137

密碼最少必須包含 8 個字元。

顯示密碼

選取存取點頻帶

2.4 GHz 頻帶

閒置時停用 Wi-Fi 熱點

5 分鐘後

取消 | 儲存

- 將 **可攜式 Wi-Fi 無線基地台** 點選為 **開啟** 以使用手機分享網路。



- 其他裝置連線至手機的熱點後即可使用網路連線。

藍牙網路共用

透過藍牙功能，手機的行動網路可以與其他配對的藍牙裝置共用。

請依照以下步驟設定藍牙網路共用：

1. 請開啟兩台裝置的藍牙功能。
2. 將兩台裝置進行配對。

說明：請參考 [將手機與其他藍牙裝置配對](#)。

3. 點選 **更多** > **網路共用與可攜式無線基地台** > **藍牙網路共用** 點選為 **開啟**。

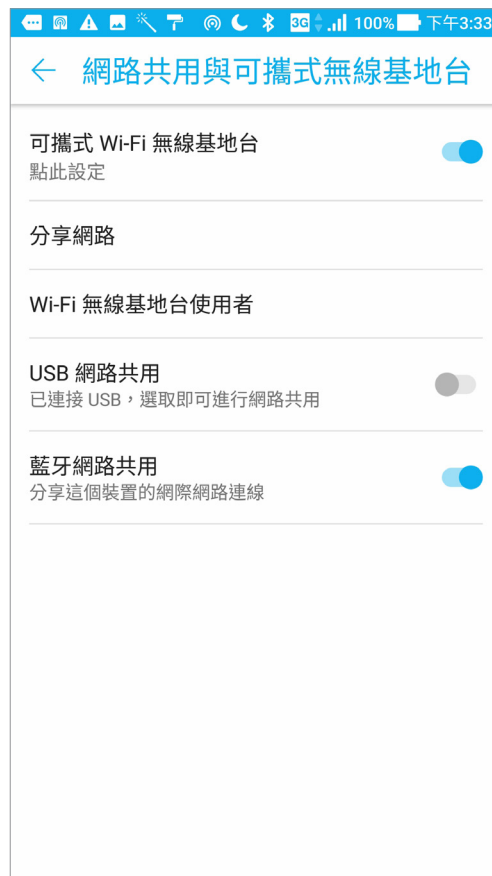

天氣

天氣功能可以讓您隨時檢視所在地或其他位置的天氣資訊。透過天氣小工具，也能輕鬆檢視一週天氣預報。此外，也能利用天氣功能檢視紫外線等級、溼度、降雨機率等詳細天氣資訊。

執行天氣

請依照以下步驟執行天氣：

您可以依照以下任一方式執行天氣：

- 請由桌面點選  開啟應用程式選單，點選 **天氣**。
- 請由桌面點選天氣圖示。



天氣主畫面

您可以檢視位置列表中地區的即時天氣。

北投區
台北市, 台灣

設定選單
搜尋其他城市

左右滑動可檢視清單中其他城市的天氣

一週天氣預報

多雲 31°C
低 27°C | 高 31°C
體感溫度@ 35°C

AccuWeather 每小時預報 >

週六	週日	週一	週二	週三	週四	週五
20%	16%	25%	55%	40%	25%	41%
☁️	☀️	☀️	☁️	☁️	☁️	☁️
34°C	34°C	35°C	32°C	30°C	32°C	32°C

向下滑動以檢視其他天氣資訊

27°C 26°C 26°C 25°C 26°C 26°C 26°C

時鐘

時鐘功能可以讓您設定時區、鬧鐘，並可以將裝置作為計時器使用。

執行時鐘

您可以透過以下兩個方式執行時鐘：

- 請點選  開啟應用程式選單，點選 **時鐘**。
- 請由桌面點選時間。



世界時鐘

請點選  以設定時間。點選  可新增城市。

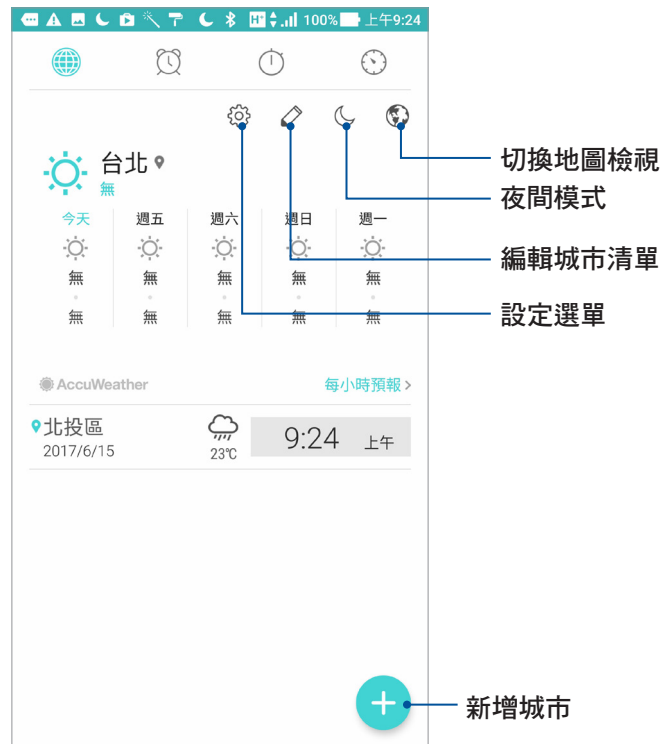

鬧鐘

請點選  以設定鬧鐘。點選  可新增鬧鐘。



碼表

請點選  以使用碼表。



計時器

請點選  以使用計時器。



計算機

請開啟快速設定面板後，從第一行點選 **計算機**。



計算機畫面

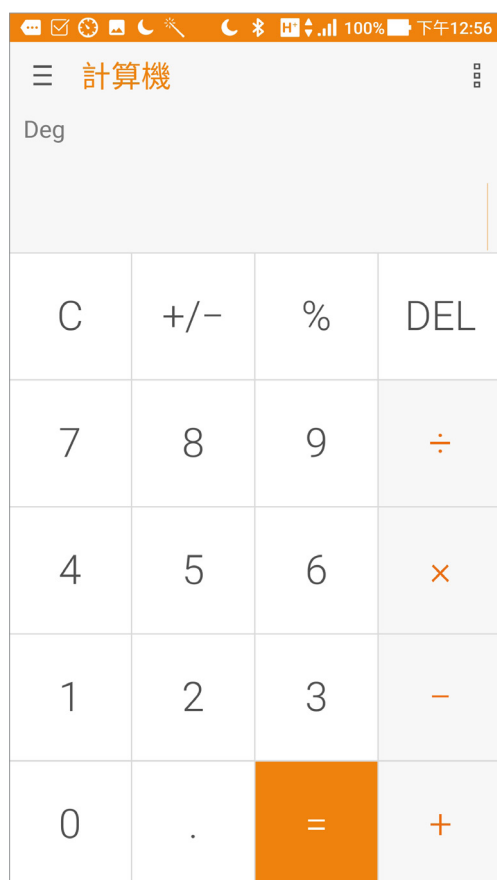

錄音程式

錄音程式可以讓您錄製音訊檔案。

執行錄音程式

請點選  開啟應用程式選單，點選 **錄音程式**。



使用錄音程式

請按下麥克風圖示開始錄音。

暫停錄音後，可再次點選麥克風圖示進行錄音，或是點選 **刪除** 以刪除錄音、**完成** 以儲存錄音。

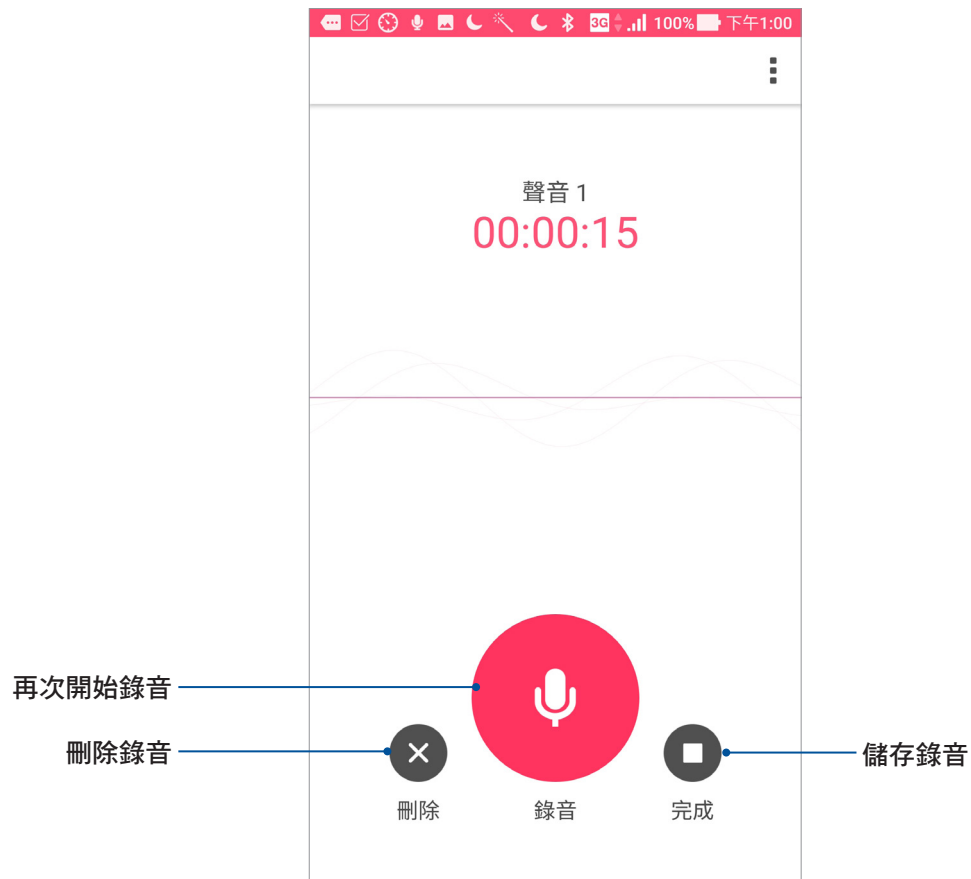

檢視錄音清單

您可以由錄音清單中播放錄音檔案，或是進行分享、刪除、重新命名。



智能管家

智能管家可以方便您快速檢視電量與記憶體使用量，並可開啟省電模式、流量管理、空間清理、加速器等功能。

執行智能管家

請由桌面點選  開啟應用程式選單，點選 **智能管家**。

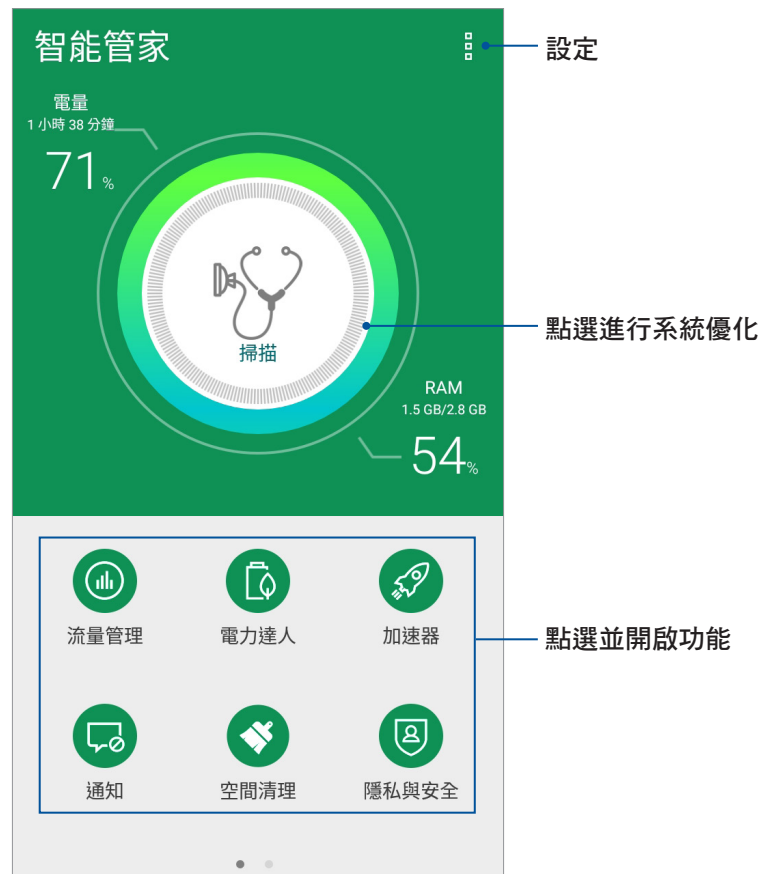

電力達人

電力達人擁有聰明的電力管理技術，可全面優化行動裝置的效能，並為您的系統、電池、電源供應器以及充電功能提供全面性的保護。

請依照以下步驟設定電力達人：

1. 請點選  開啟應用程式選單，點選 **智能管家 > 電力達人**。
2. 請選擇想要使用的模式。



保持裝置韌體的最新狀態

建議您將 Android 作業系統及應用程式更新至最新版本。

執行系統更新

請依照以下步驟執行系統更新：

1. 請點選  開啟應用程式選單，點選 **系統更新**。
2. 點選 **檢查更新**。

說明：您可以點選 **系統更新** 以檢視 **上一次更新檢查** 時間。

備份與重設

您可以備份手機的設定值及一個或多個 Google 帳戶的相關資料，當您重設手機或恢復原廠設定後，您可以利用設定備份的帳戶將相關資料還原至手機上。

請依照以下步驟進行以下設定：

1. 請點選  開啟應用程式選單，點選 **設定 > 備份與重設**。
2. 您可以設定以下選項：
 - **備份我的資料：**所有個人資料將會被自動備份，包括無線網路連線密碼、瀏覽器書籤、於 Play 商店下載並安裝的應用程式清單等。有些第三方應用程式亦支援此功能，重新安裝應用程式時，即可利用此功能還原設定與資料。
 - **備份帳戶：**此選項將顯示用以備份資料的 Google 帳戶。當您要在手機或其他裝置上取得相關備份資料時，您必須先登入此選項顯示的帳戶。想要新增備份帳戶時，請點選 **備份帳戶 > 新增帳戶**。
 - **自動還原功能：**重新安裝應用程式後可還原備份的設定和資料。本功能僅於您利用 Google 帳戶作為備份帳戶，且應用程式開啟備份功能時才可使用。
 - **恢復原廠設定：**點選此項目後選擇 **重設裝置**，所有儲存於手機中的資料將會被清除，包括 Google 帳戶或其他帳戶資料、系統及應用程式設定、已下載安裝的應用程式，以及所有音樂、照片、影片和其他檔案資料等。

保護您的 ASUS Phone

手機以進入休眠模式時即會自動鎖定螢幕作為預設值。在鎖定畫面上滑動螢幕，即可解除螢幕鎖定。手機的鎖定畫面經設定後，也能顯示訊息及應用程式通知。

設定螢幕鎖定

請依照以下步驟變更螢幕鎖定方式：

1. 請由桌面點選 **●●●** 開啟應用程式選單，點選 **設定**。
2. 向下滑動選單，點選 **鎖定螢幕**。
3. 請點選 **螢幕鎖定**。
4. 請選擇想要使用的螢幕鎖定方式，包括 **無**、**滑動**、**圖案**、**PIN**、**密碼**。

滑動

將螢幕向上滑動以開啟螢幕鎖定。



圖案

利用一指一次畫出您要設定的圖案密碼。

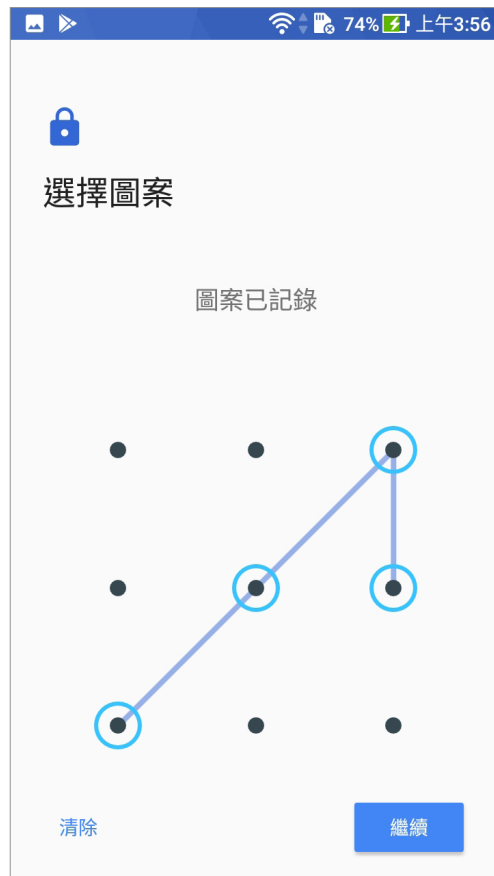

警告！ 請記住您所設定的圖案密碼，以避免因忘記圖案密碼而無法解除螢幕鎖定。

PIN

輸入至少四個數字以設定 PIN 碼。



警告！ 請記住您所設定的 PIN 碼，以避免因忘記 PIN 碼而無法解除螢幕鎖定。

密碼

輸入至少四個數字以設定密碼。



警告！請記住您所設定的數字密碼，以避免因忘記數字密碼而無法解除螢幕鎖定。

鎖定螢幕顯示與小工具

您可以自行決定鎖定螢幕上的顯示及小工具，包括以下選項：

- **快捷鍵**：開啟此功能時可在鎖定螢幕上啟動應用程式。

設定快捷鍵

鎖定螢幕快捷鍵的預設值為相機、電子郵件和瀏覽器。您可以自行變更鎖定螢幕上的快捷鍵設定，以在鎖定螢幕上啟動其他應用程式。

請依照以下步驟變更快捷鍵：

1. 請點選  開啟應用程式選單，點選 **設定**。
2. 向下滑動選單，點選 **鎖定螢幕**。
3. 請將 **快捷鍵** 滑動為 **開啟**。
4. 點選 **快捷鍵** 開啟設定選單。
5. 點選想要變更的應用程式，並由清單中選擇想要設定的應用程式。

識別您的手機

請確認手機的 IMEI（國際行動裝置辨識碼）、序號等手機資訊，當手機遺失時請提供給電信業者。

請依照以下步驟檢視手機資訊：

1. 請點選 **☰** 開啟應用程式選單，點選 **設定 > 關於**。
2. 在此可以檢視 **系統更新**、**狀態**、**法律資訊**、**法規資訊**、**型號**、**Android 版本**、**Android 安全性修補程式等級**、**硬體資訊**、**軟體資訊**。
3. 點選 **狀態** 可檢視 SIM 卡資訊、IMEI、序號等資訊。



型號：ASUS_X00ID (ZC554KL)



tw.asus.com